



Pôle Opérationnel

Service déchets

RAPPORT ANNUEL SUR LA QUALITE ET LE PRIX DU SERVICE PUBLIC D'ELIMINATION DES DECHETS

ANNEE 2017

| | |
|---|----|
| 1. Préambule | 4 |
| 2. Collecte et traitement des ordures ménagères et assimilés | 5 |
| 2.1. Indicateurs techniques..... | 5 |
| 2.1.1. Collecte des déchets | 5 |
| 2.1.1.1. Déchets provenant des ménages..... | 6 |
| 2.1.1.2. Déchets ne provenant pas des ménages pris en charge par le service | 9 |
| 2.1.2. Traitement des déchets | 9 |
| 2.1.2.1. Localisation des unités de traitement :..... | 9 |
| 2.1.2.2. Modalité du traitement :..... | 10 |
| 2.1.2.3. Evolution des tonnages..... | 10 |
| 2.2. Indicateurs financiers..... | 12 |
| 2.2.1. Modalité d'exploitation du service d'élimination :..... | 12 |
| 2.2.2. Montant annuel global des dépenses du service :..... | 13 |
| 2.2.3. synthèse sur les tonnages omr : | 14 |
| 2.2.4. conclusion : | 14 |
| 3. Déchetteries..... | 15 |
| 3.1. Indicateurs techniques..... | 15 |
| 3.2. indicateurs financiers..... | 15 |
| 3.3. Synthèse des tonnages flux déchetteries..... | 18 |
| 4. Collecte sélective | 18 |
| 4.1. Modalités d'exploitation du service d'élimination | 18 |
| 4.2. Indicateurs techniques et financiers..... | 19 |
| 4.2.1. Cout de collecte | 19 |
| 4.2.2. Cout de transport et traitement | 19 |
| 4.2.2.1. Emballages | 19 |
| 4.2.2.2. JRM..... | 22 |
| 4.2.2.3. Verre..... | 25 |

| | | |
|--------|--|----|
| 4.3. | Synthese des tonnages du tri selectif | 27 |
| 4.4. | Conlusion..... | 28 |
| 5. | ISDI et plate-formeforme de compostage | 28 |
| 5.1. | Indicateurs techniques..... | 28 |
| 5.2. | Indicateurs financiers..... | 28 |
| 5.2.1. | Modalités d'exploitation du service d'élimination | 28 |
| 5.2.2. | Tarifs..... | 28 |
| 5.2.3. | Montant annuel global des dépenses du service | 29 |
| 5.2.4. | Montant annuel global des recettes du service..... | 29 |
| 5.2.5. | Tonnages recueillis sur le site | 29 |
| 5.2.6. | Conclusion sur l'ISDI et la plateforme de compostage | 29 |
| 6. | Bilan annuel du service public d'élimination des déchets | 30 |

1. PREAMBULE

Le 1er janvier 2017, création de Provence Alpes Agglomérations suite à la fusion des cinq Communautés de Communes suivantes :

- Communauté de Communes Asse Bléone Verdon
- Communauté de Communes Duyes Bléone
- Communauté de Communes Haute Bléone
- Communauté de Communes Moyenne Durance
- Communauté de Communes Pays de Seyne

De par ses statuts, Provence Alpes Agglomération a compétence dans le domaine des ordures ménagères.

L'article L 2224-5 du code général des collectivités territoriales stipule qu'il convient d'établir un rapport d'activité du service ordures ménagères

Le présent document expose les indicateurs techniques et financiers fixés par le décret N° 2015-1827 du 30 décembre 2015 relatif au rapport annuel sur le coût et la qualité du service public d'élimination des déchets. Par ailleurs, il sera porté à la connaissance du public conformément aux termes de l'article L.2313-1 du CGCT.

La compétence de Provence Alpes Agglomération s'exerce sur l'ensemble des 46 Communes et ses 48 923 habitants.



2. COLLECTE ET TRAITEMENT DES ORDURES MENAGERES ET ASSIMILES

2.1. INDICATEURS TECHNIQUES

2.1.1. COLLECTE DES DECHETS

La collecte des ordures ménagères se fait en régie (employés de Provence Alpes Agglomération). La collecte concerne le territoire des 46 communes de Provence Alpes Agglomération.

Le service de collecte des déchets est séparé en 4 secteurs :

- Le Pôle de Digne les Bains concerne les 20 communes suivantes :
 - Aiglun
 - Archail
 - Barras
 - Beaujeu
 - Champtercier
 - Digne les Bains
 - Draix
 - Entrages
 - La Javie
 - La Robine sur Galabre
 - Le Brusquet
 - Le Castellard-Mélan
 - Le Chaffaut Saint Jurson
 - Les Hautes Duyes
 - Mallemoisson
 - Marcoux
 - Mézel
 - Mirabeau
 - Prads Haute Bléone
 - Thoard
- Le Pôle de Château Arnoux Saint Auban concerne les 8 communes suivantes :
 - Château Arnoux- Saint Auban
 - Ganagobie
 - L'Escale
 - Les Mées
 - Malijai
 - Mallefougasse Auges
 - Peyruis
 - Volonne
- Le Pôle de Seyne concerne les 8 communes suivantes :
 - Auzet
 - Barles
 - Le Vernet
 - Montclar
 - St Martin lès Seynes
 - Selonnet

- Seyne
- Verdaches
- Le Pôle de Bras d'Asse concerne les 10 communes suivantes :
 - Beynes
 - Bras d'Asse
 - Châteauredon
 - Estoublon
 - Majastres
 - Moustiers Sainte Marie
 - Sainte Croix du Verdon
 - Saint Jeannet
 - Saint Julien d'Asse
 - Saint Jurs

2.1.1.1. DECHETS PROVENANT DES MENAGES

2.1.1.1.1. NOMBRE D'HABITANTS COLLECTES

| ETAT POPULATION - PROVENCE ALPES AGGLOMERATION | | | |
|--|---------------------|-----------------|-------------------|
| source INSEE 1er janvier 2017 | | | |
| Commune | Pop. comptée à part | Pop. municipale | Population totale |
| ARCHAIL | 0 | 18 | 18 |
| AIGLUN | 30 | 1 356 | 1 386 |
| AUZET | 1 | 96 | 97 |
| BARLES | 3 | 142 | 145 |
| BARRAS | 8 | 136 | 144 |
| BEAUJEU | 3 | 141 | 144 |
| BEYNES | 10 | 123 | 133 |
| BRAS D ASSE | 9 | 574 | 583 |
| CHAMPTERCIER | 39 | 766 | 805 |
| CHÂTEAU ARNOUX ST AUBAN | 118 | 5 210 | 5 328 |
| CHÂTEAUREDON | 1 | 73 | 74 |
| DIGNE LES BAINS | 829 | 16 304 | 17 133 |
| DRAIX | 4 | 108 | 112 |
| ENTRAGES | 3 | 110 | 113 |
| ESTOUBLON | 7 | 481 | 488 |
| GANAGOBIE | 0 | 80 | 80 |
| LA JAVIE | 6 | 392 | 398 |
| LA ROBINE SUR GALABRE | 6 | 303 | 309 |
| LE BRUSQUET | 43 | 965 | 1 008 |
| LE CASTELLARD MELAN | 4 | 70 | 74 |
| LE CHAFFAUT ST JURSON | 121 | 707 | 828 |
| LE VERNET | 3 | 130 | 133 |
| LES HAUTES DUYES | 0 | 42 | 42 |
| LES MEES | 50 | 3 629 | 3 679 |
| L'ESCALE | 29 | 1 384 | 1 413 |

| | | | |
|-----------------------------|--------------|---------------|---------------|
| MAJASTRES | 0 | 3 | 3 |
| MALIJAI | 31 | 1 990 | 2 021 |
| MALLEFOUGASSE-AUGES | 5 | 316 | 321 |
| MALLEMOISSON | 21 | 1 029 | 1 050 |
| MARCOUX | 10 | 517 | 527 |
| MEZEL | 20 | 678 | 698 |
| MIRABEAU | 3 | 501 | 504 |
| MONTCLAR | 12 | 427 | 439 |
| MOUSTIERS SAINTE MARIE | 21 | 686 | 707 |
| PEYRUIS | 45 | 2 829 | 2 874 |
| PRADS HTE BLEONE | 6 | 187 | 193 |
| SAINT JULIEN D'ASSE | 3 | 187 | 190 |
| SAINT MARTIN LES SEYNE | 3 | 12 | 15 |
| SAINTE CROIX DU VERDON | 1 | 121 | 122 |
| SELONNET | 15 | 438 | 453 |
| SEYNE LES ALPES | 43 | 1 365 | 1 408 |
| ST JEANNET | 0 | 63 | 63 |
| ST JUR | 2 | 140 | 142 |
| THOARD | 25 | 728 | 753 |
| VERDACHES | 2 | 62 | 64 |
| VOLONNE | 40 | 1 669 | 1 709 |
| TOTAL POPULATION PAA | 1 635 | 47 288 | 48 923 |

Chiffres données sur la base des résultats du recensement au 1^{er} janvier 2017 (INSEE).

2.1.1.1.2. NOMBRES D'HABITANTS COLLECTES SUR LES 4 SECTEURS

| Secteur | Nombre de communes | Population totale |
|------------------------------|--------------------|-------------------|
| Digne les Bains | 20 | 26 239 |
| Château Arnoux - Saint Auban | 8 | 17 425 |
| Seyne | 8 | 2 754 |
| Bras d'Asse | 10 | 2 505 |
| TOTAL | | 48 923 |

2.1.1.1.3. MODALITE DE LA COLLECTE SUR CHAQUE SECTEUR

Provence Alpes Agglomération assure la collecte des ordures ménagères pour les 46 communes.

➤ Secteur de Digne les Bains :

Les circuits de collecte s'effectuent au départ des services techniques de PAA (Route de Barles) ; les déchets sont acheminés au quai de transfert de Digne les Bains (La Colette – Route de Nice).

➤ Secteur de Château Arnoux – Saint Auban :

Les circuits de collecte s'effectuent au départ des services techniques de PAA (ZA les Blaches Gombert) ; les déchets sont acheminés au quai de transfert de Lurs.

➤ **Secteur de Seyne :**

Les circuits de collecte s'effectuent au départ de la déchèterie de Seyne (ZA Les Iscles); les déchets sont acheminés au quai de transfert de Seyne.

➤ **Secteur de Bras d'Asse :**

Les circuits de collecte s'effectuent au départ de Bras d'Asse ; les déchets sont acheminés directement au CSDU 04 de Valensole.

La tournée de collecte des ordures ménagères représente 120 km pour la vallée de l'Asse et 160 km pour le Plateau (collecte et dépôt sur le site du CSDU de Valensole).

2.1.1.1.4. FREQUENCE DE COLLECTE SUR CHAQUE SECTEUR

➤ **Secteur de Digne les Bains :**

Sur la commune de Digne les Bains :

- 6 fois par semaine en centre-ville
- 3 fois par semaine pour les autres quartiers

Sur les autres communes :

- Archail, Beaujeu, Draix, Entrages, Prads Haute Bléone : 1 fois par semaine
- Barras, Chabrière, La Javie, La Robine sur Galabre, Le Brusquet, Le Castellard-Mélan, Le Chaffaut - Saint Jurson, Les Hautes Duyes, Mallemoisson, Mirabeau, Thoard : 2 fois par semaine
- Marcoux : 1 fois par semaine, 2 fois en période estivale.
- Mézel : 2 fois par semaine hors vacances scolaires, 3 fois par semaine en période de vacances scolaires.
- Aiglun, Champtercier : 3 fois par semaine.

➤ **Secteur de Château Arnoux – Saint Auban :**

Sur la Commune de Château Arnoux- Saint Auban : 3 fois par semaine.

Sur les autres communes : 2 fois par semaine.

➤ **Secteur de Seyne :**

Hors saison (mars, avril, mai, juin, septembre, octobre, novembre) :

- La commune de Seyne : 3 fois par semaine.
- Les communes de Le Vernet, Montclar, Selonnet : 2 fois par semaine.
- Les Communes de Auzet, Barles, Saint Martin Les Seyne, Verdaches : 1 fois par semaine.

En saisons (janvier, février, juillet, aout, décembre) :

- La commune de Seyne : 6 fois par semaine.
- Les communes de Le Vernet, Montclar, Selonnet : 3 fois par semaine.
- Les Communes de Auzet, Barles, Saint Martin Les Seyne, Verdaches : 2 fois par semaine.

➤ **Secteur de Bras d'Asse :**

La collecte des ordures ménagères est assurée 2 fois par semaine durant les mois de janvier, février, mars, avril, mai, juin, septembre, octobre, novembre, décembre.

Elle est assurée 3 fois par semaine aux mois de juillet et août, et 6 fois par semaine pour les communes de Moustiers Sainte Marie et Sainte Croix du Verdon.

2.1.1.1.5. COLLECTE DES ENCOMBRANTS SUR CHAQUE SECTEUR

➤ **Secteur de Digne les Bains :**

Un service de collecte mensuelle des encombrants en porte à porte est réalisé en régie.

➤ **Secteur de Château Arnoux – Saint Auban**

Un service de collecte mensuelle des encombrants en porte à porte est réalisé en régie.

➤ **Secteur de Seyne :**

Un service de collecte trimestriel des encombrants en porte à porte est réalisé en régie.

➤ **Secteur de Bras d'Asse :**

Une aire de dépôt des encombrants, située sur la commune d'Estoublon permet la collecte des encombrants et du bois. Ce lieu, ouvert tous les jeudis après-midi et tous les samedis matins, a pour objectif d'éviter les dépôts sauvages d'encombrants.

Une aire de dépôt est située à Moustiers Sainte Marie, à proximité de la station d'épuration communale.

Les agents communautaires assurent le ramassage des encombrants une fois par mois sur la vallée de l'Asse et sur le plateau.

2.1.1.2. DECHETS NE PROVENANT PAS DES MENAGES PRIS EN CHARGE PAR LE SERVICE

Ce type de déchet ne fait pas l'objet d'une comptabilisation à part et est pris en compte dans le tonnage global des ordures ménagères.

2.1.2. TRAITEMENT DES DECHETS

2.1.2.1. LOCALISATION DES UNITES DE TRAITEMENT :

➤ **Secteur de Digne les Bains :**

Le dépôt des déchets est effectué au quai de transfert de la Colette (route de Nice) à Digne les Bains puis les déchets sont transportés et traités au CSDU 04 de Valensole (Alpes de Haute Provence). Ce quai de transfert est géré depuis le 1er janvier 2017 par le SYDEVOM.

➤ **Secteur de Château Arnoux – Saint Auban**

Le dépôt des déchets est effectué au quai de transfert de Lurs puis les déchets sont transportés et traités au CSDU 04 de Valensole (Alpes de Haute Provence). Ce quai de transfert est géré par le SYDEVOM.

➤ **Secteur de Seyne :**

Le dépôt des déchets est effectué au quai de transfert de Seyne puis les déchets sont transportés et traités à l'ISDND (Installation de Stockage des Déchets Non Dangereux) du Beynon (Haut-Alpes). Ce quai de transfert est géré par le SYDEVOM depuis le 1^{er} janvier 2009.

➤ **Secteur de Bras d'Asse :**

Le dépôt des déchets est effectué directement au CSDU 04 de Valensole (Alpes de Haute Provence) où ils sont traités.

2.1.2.2. **Modalité du traitement :**

Le traitement est assuré par le SYDEVOM depuis le 1^{er} janvier 2004 sur l'ensemble du territoire.

2.1.2.3. **Evolution des tonnages**

➤ **Secteur de Digne les Bains :**

| | | janv | fév | mars | avril | mai | juin | juill | août | sept | oct | nov | déc | TOTAL |
|---------------------------------|------|--------|--------|--------|--------|--------|--------|--------|--------|--------|--------|--------|--------|---------|
| Tonnage sur le secteur de Digne | 2016 | 623,19 | 610,28 | 664,48 | 671,58 | 677,2 | 691,25 | 683,01 | 732,1 | 690,72 | 676,77 | 662,85 | 638,19 | 8021,62 |
| | 2017 | 604,90 | 591,80 | 661,45 | 627,85 | 740,90 | 734,15 | 706,50 | 718,65 | 654,00 | 691,35 | 654,30 | 675,90 | 8061,75 |

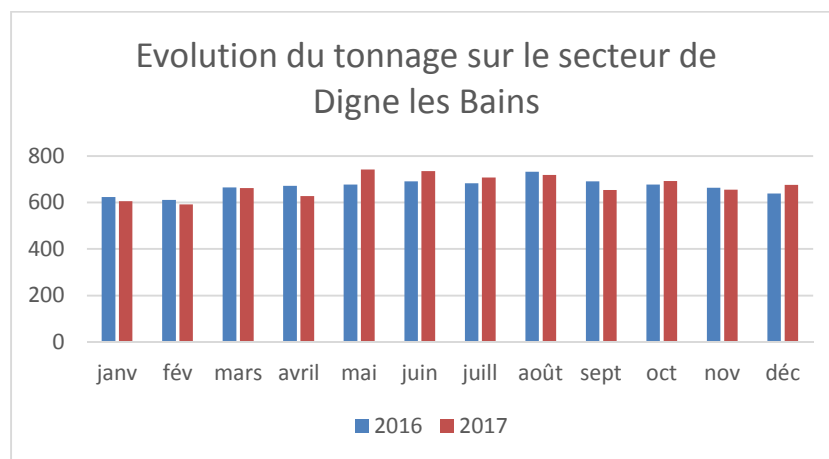

➤ **Secteur de Château Arnoux – Saint Auban :**

| | | janv | fév | mars | avril | mai | juin | juill | août | sept | oct | nov | déc | TOTAL |
|--------------------------------|------|--------|--------|--------|--------|--------|--------|--------|--------|--------|--------|--------|--------|---------|
| Tonnage sur le secteur de CASA | 2016 | 487,18 | 471,43 | 502,89 | 500,85 | 524,69 | 517,95 | 539,61 | 562,68 | 527,3 | 501,89 | 504,99 | 518,42 | 6159,88 |
| | 2017 | 509,48 | 463,99 | 517,96 | 485,95 | 555,02 | 545,87 | 540,62 | 565,56 | 507,59 | 503,53 | 473,01 | 483,17 | 6151,75 |

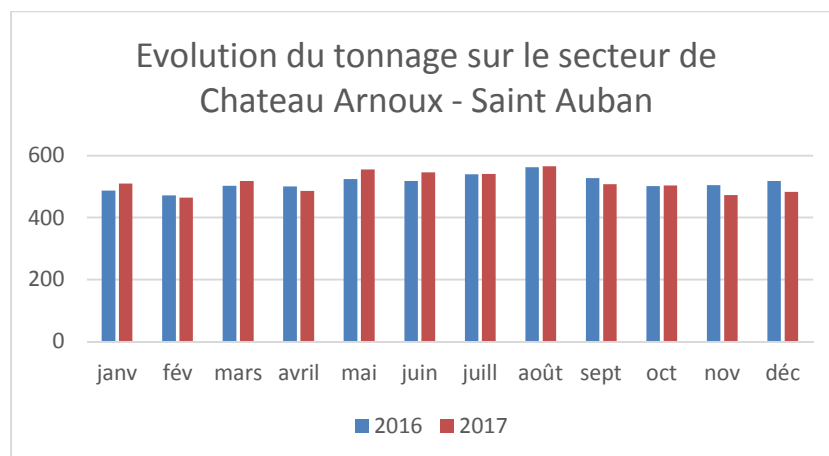

NB: Cette collecte comprend le territoire de l'ancien SMIRTOM, à savoir les communes du secteur de Château Arnoux – Saint Auban et les communes membres de la Communauté de Communes LVD.

➤ **Secteur de Seyne :**

| | | janv | fév | mars | avril | mai | juin | juill | août | sept | oct | nov | déc | TOTAL |
|---------------------------------|------|-------|--------|--------|-------|-------|-------|--------|--------|-------|-------|-------|-------|---------|
| Tonnage sur le secteur de Seyne | 2016 | 86,9 | 103,9 | 102,55 | 62,8 | 87,7 | 82,15 | 107,85 | 170,35 | 83,55 | 65,85 | 69,3 | 76,85 | 1099,75 |
| | 2017 | 75,10 | 113,55 | 71,30 | 77,75 | 80,90 | 70,10 | 94,00 | 166,75 | 79,60 | 64,85 | 80,05 | 65,10 | 1039,05 |

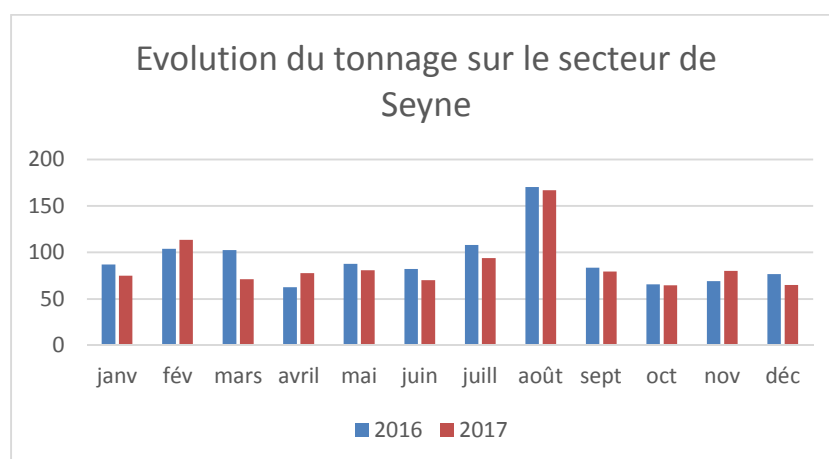

➤ **Secteur de Bras d'Asse :**

| | | janv | fév | mars | avril | mai | juin | juill | août | sept | oct | nov | déc | TOTAL |
|--------------------------------|------|-------|-------|-------|-------|--------|--------|--------|--------|--------|-------|-------|-------|---------|
| Tonnage sur le secteur de Bras | 2016 | 55,55 | 54,55 | 67,65 | 80,05 | 97,95 | 102,15 | 153,8 | 197,05 | 112,55 | 81,1 | 67,8 | 57,65 | 1127,85 |
| | 2017 | 57,75 | 56,25 | 69,30 | 79,85 | 103,55 | 115,90 | 172,85 | 197,00 | 110,20 | 77,20 | 34,15 | 23,85 | 1097,85 |

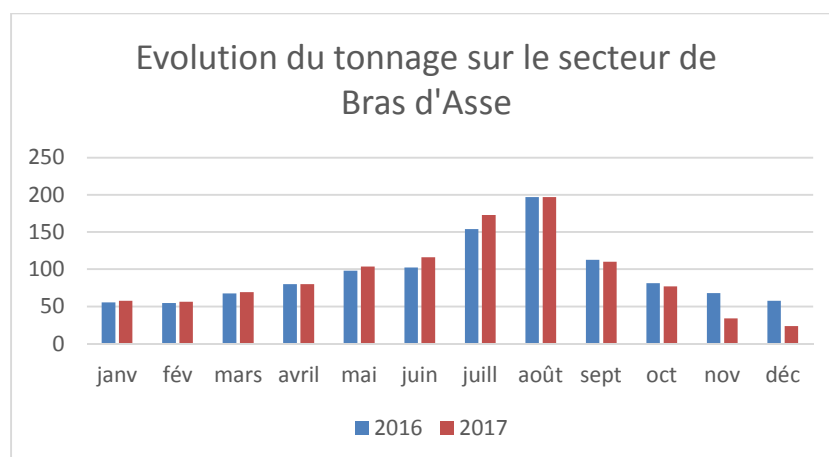

➤ **Ensemble du territoire de PAA :**

| Année | 2016 | 2017 |
|---|------------------|------------------|
| Tonnage sur le secteur de Digne les Bains | 8 021,62 | 8 061,75 |
| Tonnage sur le secteur de Bras d'Asse | 1 127,85 | 1 097,85 |
| Tonnage sur le secteur de Seyne | 1 099,75 | 1 039,05 |
| Tonnage sur le secteur de CASA | 6 159,88 | 6 151,75 |
| Tonnage total sur PAA | 16 409,10 | 16 350,40 |

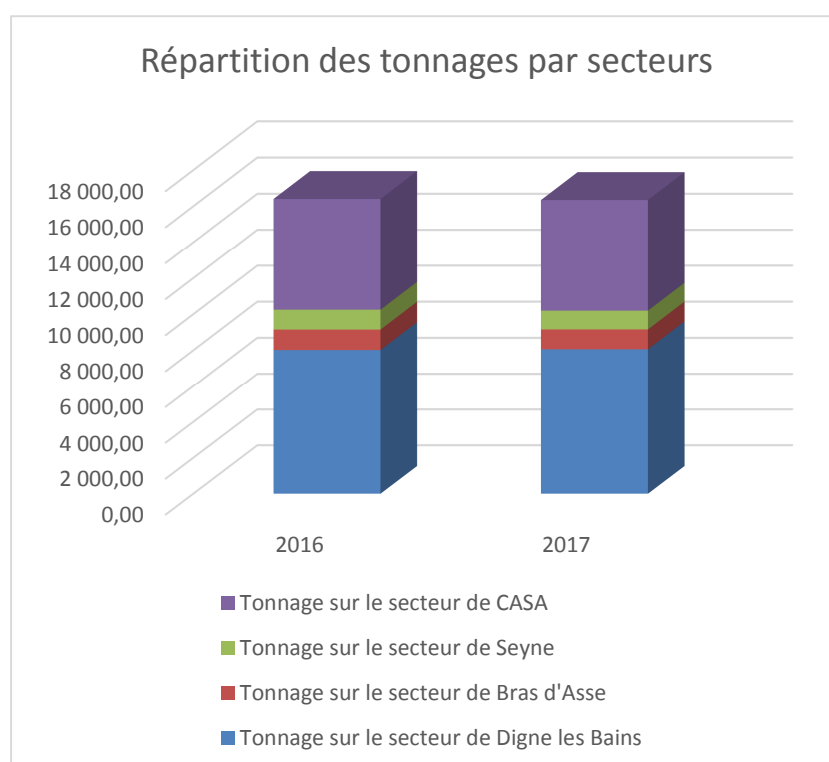

2.2. INDICATEURS FINANCIERS

2.2.1. MODALITE D'EXPLOITATION DU SERVICE D'ELIMINATION :

➤ **Secteur de Digne les Bains :**

Le financement de la collecte et du traitement des ordures ménagères est assuré par la taxe d'enlèvement des ordures ménagères (TEOM) et par la Redevance d'enlèvement des ordures ménagères (REOM) pour le territoire de l'ex Communauté de Communes Haute Bléone (communes de Archail, Beaujeu, Draix, La Javie, Le Brusquet et Prads Haute Bléone).

A ce financement s'ajoute la Redevance Spéciale ainsi que la Redevance Camping.

➤ **Secteur de Château Arnoux – Saint Auban**

Le financement de la collecte et du traitement des ordures ménagères est assuré par la taxe d'enlèvement des ordures ménagères (TEOM).

➤ **Secteur de Seyne :**

Le financement de la collecte et du traitement des ordures ménagères est assuré par la taxe d'enlèvement des ordures ménagères (TEOM). A ce financement s'ajoute la Redevance Camping.

➤ **Secteur de Bras d'Asse :**

Le financement de la collecte et du traitement des ordures ménagères est assuré par la taxe d'enlèvement des ordures ménagères (TEOM). A ce financement s'ajoute la Redevance Camping.

2.2.2. MONTANT ANNUEL GLOBAL DES DEPENSES DU SERVICE :

➤ **Coût de la collecte :**

Le coût annuel global se compose de l'ensemble des charges des services.

| COLLECTE OM | Secteur de Digne les Bains | Secteur de Bras d'Asse | Secteur de CASA | Secteur de Seyne | PAA |
|------------------------------|----------------------------|------------------------|---------------------|-------------------|---------------------|
| Salaires charges | 934 674,66 | 100 615,77 | 753 107,62 | 62 191,37 | 1 850 589,42 |
| Eau | 36,90 | 92,05 | 490,93 | 50,31 | 670,19 |
| Electricité | 2 493,10 | 110,50 | 3 126,48 | 923,37 | 6 653,45 |
| Carburant | 75 046,87 | 25 337,48 | 64 030,86 | 22 326,54 | 186 741,75 |
| Fournitures | 4 193,67 | 1 077,55 | 3 409,02 | 4 493,86 | 13 174,11 |
| Vêtements | 5 043,28 | 431,22 | 5 952,94 | 503,09 | 11 930,54 |
| Location | 324,00 | 3 153,89 | 615,04 | 0,00 | 4 092,93 |
| Entretien | 4 091,80 | 687,68 | 4 233,43 | 0,00 | 9 012,91 |
| Matériel | 86 599,80 | 49 481,07 | 97 339,82 | 5 907,20 | 239 327,89 |
| Lavage bacs | 7 799,69 | 1 872,00 | 13 519,24 | 2 730,00 | 25 920,93 |
| Vérifications | 9 109,99 | 391,83 | 0,00 | 278,02 | 9 779,84 |
| Formation | 5 670,92 | 1 116,00 | 2 876,80 | 542,50 | 10 206,22 |
| Déplacements | 4 235,88 | 0,00 | 908,93 | 0,00 | 5 144,81 |
| Téléphonie | 2 713,01 | 566,67 | 455,47 | 158,91 | 3 894,06 |
| Nettoyage locaux | 2 401,89 | 529,90 | 0,00 | 0,00 | 2 931,78 |
| Taxes PL | 3 554,86 | 0,00 | 1 644,00 | 787,50 | 5 986,36 |
| Emprunt | 60 926,88 | 914,67 | 117 284,34 | 44 757,81 | 223 883,70 |
| Amortissement | 100 873,28 | 8 462,13 | 260 990,66 | 21 577,84 | 391 903,91 |
| TOTAL COUT (€ TTC) | 1 305 596,81 | 193 762,86 | 1 326 576,56 | 162 734,46 | 2 988 670,69 |
| Tonnage OM (tonne) | 8 061,75 | 1 097,85 | 6 151,75 | 1 039,05 | 16 350,40 |
| Coût à la tonne (€/t) | 161,95 | 176,49 | 215,64 | 156,62 | 182,79 |

➤ Coût du transport et du traitement :

| TRANSPORT ET TRAITEMENT OM | Secteur de Digne les Bains | Secteur de Bras d'Asse | Secteur de CASA | Secteur de Seyne | PAA |
|----------------------------|----------------------------|------------------------|-----------------|------------------|--------------|
| Cout (€ TTC) | 986 233,51 | 116 935,29 | 638 051,56 | 143 111,09 | 1 884 331,45 |
| Tonnage OM (tonne) | 8 061,75 | 1 097,85 | 5 228,95 | 1 039,05 | 15 427,60 |
| Cout à la tonne (€/t) | 122,33 | 106,51 | 122,02 | 137,73 | 122,14 |

NB: Le transport et le traitement du secteur de Château Arnoux – Saint Auban ne comprend pas les membres de la Communauté de Communes LVD.

➤ Coût global du service :

| COLLECTE, TRANSPORT ET TRAITEMENT OM | Secteur de Digne les Bains | Secteur de Bras d'Asse | Secteur de CASA | Secteur de Seyne | PAA |
|--------------------------------------|----------------------------|------------------------|-----------------|------------------|--------------|
| Cout (€ TTC) | 2 291 830,32 | 310 698,15 | 1 964 628,12 | 305 845,55 | 4 873 002,14 |
| Tonnage OM (tonne) | 8 061,75 | 1 097,85 | 6 151,75 | 1 039,05 | 16 350,40 |
| Cout à la tonne (€/t) | 284,28 | 283,01 | 337,67 | 294,35 | 304,93 |
| Nombres d'habitant | 26 239 | 2 505 | 17 425 | 2 754 | 48 923,00 |
| Cout par habitant (€/hab) | 87,34 | 124,03 | 112,75 | 111,06 | 99,61 |

Répartition des couts à la tonne (€/t) par secteur

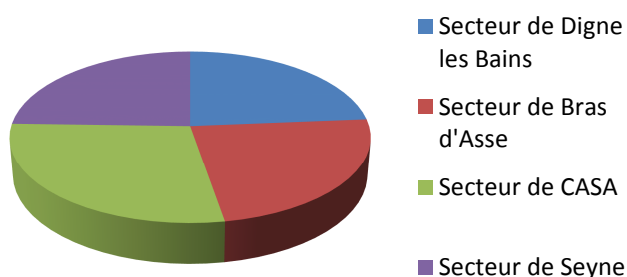

Répartition des couts par habitant (€/hab) par secteur

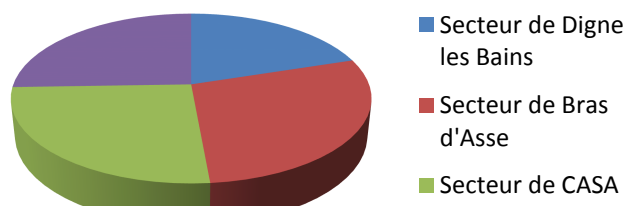

2.2.3. SYNTHÈSE SUR LES TONNAGES OMR :

Pôle dignois : augmentation de +0,5 %

Pôle CASA : pas d'évolution (tonnages quasi identiques)

Pôle Seyne : baisse de -0,5 %

Pôle Bras d'Asse : baisse de -2,6 %

2.2.4. CONCLUSION :

Il est à noter une stabilité des tonnages des OMR sur l'ensemble de l'agglomération. La variation globale se situant à -0,36 %.

3. DECHETTERIES

3.1. INDICATEURS TECHNIQUES

○ Secteur de Digne les Bains :

Le secteur de Digne les Bains dispose de 3 déchetteries :

- Les Isnards à Digne les Bains
- Barras
- La Javie

○ Secteur de Château Arnoux- Saint Auban :

Le secteur de Château Arnoux- Saint Auban dispose de 2 déchetteries :

- Les Blaches Gombert à Château Arnoux- Saint Auban
- La Cassine à Peyruis

○ Secteur de Seyne :

Le secteur de Seyne dispose de 1 déchetterie :

- Les Iscles à Seyne

○ Secteur de Bras d'Asse :

L'aire de dépôt des encombrants, située sur la commune d'Estoublon permet la collecte des encombrants et du bois. Elle est ouverte tous les jeudis après-midi et tous les samedis matins.

Une aire de dépôt est située à Moustiers Sainte Marie, à proximité de la station d'épuration communale.

Une benne de collecte de carton a été implantée en juin 2013 sur la commune de Moustiers Sainte Marie

3.2. INDICATEURS FINANCIERS

➤ **Coûts de fonctionnement :**

| SERVICE DECHETTERIE | Secteur de Digne les Bains | Secteur de Bras d'Asse | Secteur de CASA | Secteur de Seyne | PAA |
|---------------------|----------------------------|------------------------|-----------------|------------------|-------------------|
| Salaires charges | 348 912,37 | 21 511,50 | 303 478,88 | 40 334,67 | 714 237,42 |
| Eau | 173,14 | 1,48 | 490,93 | 57,50 | 723,05 |
| Electricité | 986,29 | 99,75 | 3 038,76 | 1 055,28 | 5 180,08 |
| Carburant | 16 461,50 | 3 002,60 | 19 111,84 | 0,00 | 38 575,94 |
| Fournitures | 438,46 | 167,79 | 4 490,80 | 2 359,68 | 7 456,73 |
| Vêtements | 0,00 | 340,26 | 0,00 | 0,00 | 340,26 |
| Location | 2 328,00 | 12,96 | 851,97 | 8 078,90 | 11 271,83 |
| Entretien | 1 005,21 | 163,71 | 2 905,12 | 1 665,26 | 5 739,30 |

| | | | | | |
|----------------------|-------------------|------------------|-------------------|------------------|-------------------|
| Matériel | 21 485,74 | 3 464,82 | 8 705,85 | 0,00 | 33 656,41 |
| Lavage bacs | 0,00 | 312,06 | 0,00 | 0,00 | 312,06 |
| Vérifications | 204,70 | 364,49 | 10 451,73 | 48,00 | 11 068,92 |
| Formation | 1 360,00 | 226,89 | 1 020,00 | 0,00 | 2 606,89 |
| Déplacements | 0,00 | 169,48 | 1 843,14 | 0,00 | 2 012,62 |
| Téléphonie | 1 130,30 | 108,55 | 2 189,44 | 181,62 | 3 609,90 |
| Nettoyage locaux | 0,00 | 96,10 | 0,00 | 0,00 | 96,10 |
| Taxes PL | 0,00 | 142,23 | 3 356,00 | 0,00 | 3 498,23 |
| Assurance | 0,00 | 0,00 | 2 591,88 | 0,00 | 2 591,88 |
| Broyage | 0,00 | 0,00 | 0,00 | 0,00 | 0,00 |
| Enlèvements végétaux | 0,00 | 0,00 | 0,00 | 0,00 | 0,00 |
| Emprunts | 8 023,28 | 0,00 | 16 803,02 | 11 457,76 | 36 284,06 |
| Amortissement | 0,00 | 0,00 | 63 962,92 | 34 605,85 | 98 568,77 |
| TOTAL | 402 508,99 | 30 184,66 | 445 292,28 | 99 844,52 | 977 830,44 |

➤ Coûts de traitement et valorisation :

| PAA | CASA ZA BLACHE GOMBERT | | | PEYRUIS ZA LA CASSINE | | | DIGNE LES BAINS LES ISNARDS | | | LA JAVIE | | | BARRAS | | | SEYNE LES ALPES ZA LES ISCLES | | | 2017 | | |
|----------------------|------------------------|-------------------|------------------|-----------------------|------------------|------------------|-----------------------------|-------------------|------------------|---------------|------------------|-----------------|---------------|------------------|-----------------|-------------------------------|------------------|------------------|------------------|-------------------|-------------------|
| | | | | | | | | | | | | | | | | | | | | | |
| | Tonn | Dép | Rec | Tonn | Dép | Rec | Tonn | Dép | Rec | Tonn | Dép | Rec | Tonn | Dép | Rec | Tonn | Dép | Rec | Tonnage | Dépenses | Recettes |
| | T | € | € | T | € | € | T | € | € | T | € | € | T | € | € | T | € | € | T | € | € |
| Amiante | 2,86 | 2 706,54 | 0,00 | 0,00 | 0,00 | 0,00 | | | | | | | | | | | | | 2,86 | 2 706,54 | 0,00 |
| Battteries | 2,94 | | 1 940,40 | | | | | | | 1,84 | 0,00 | 644,00 | | | | | | | 4,78 | 0,00 | 2 584,40 |
| Bois | 420,18 | 18 328,76 | 141,00 | 139,13 | 6 121,50 | 0,00 | 657,65 | 29 882,97 | 0,00 | 74,54 | 0,00 | 0,00 | 41,10 | 1 898,81 | 0,00 | 181,95 | 25 484,84 | 0,00 | 1 514,54 | 81 716,88 | 141,00 |
| Carton | 275,52 | 6 930,87 | 27 172,57 | 27,34 | 579,18 | 1 650,42 | 137,76 | 3 880,84 | 13 193,12 | 12,14 | 873,61 | 315,00 | 3,15 | 89,98 | 0,00 | 45,15 | 6 065,52 | 1 190,25 | 501,06 | 18 420,00 | 43 521,36 |
| Carton collecté | 0,00 | 1,00 | 2,00 | 28,06 | 709,92 | 1 717,07 | | | | | | | | | | | | | 28,06 | 710,92 | 1 719,07 |
| Déchets verts | 1 142,00 | 58 159,02 | | 436,80 | | | 1 092,00 | | | 106,08 | 8 846,41 | 0,00 | | | | 60,00 | | | 2 836,88 | 67 005,43 | 0,00 |
| DMS | 18,75 | 18 118,08 | 0,00 | 13,42 | 9 333,46 | 0,00 | 4,71 | 5 044,98 | 0,00 | 3,23 | 6 431,27 | 0,00 | 2,23 | 8 969,93 | 0,00 | 4,34 | 4 123,35 | 0,00 | 46,68 | 52 021,07 | 0,00 |
| Eco mobilier | 225,72 | 0,00 | 22 542,92 | 82,40 | 0,00 | 11 271,46 | 123,58 | 0,00 | 8 574,39 | | | | | | | 68,13 | 0,00 | 2 858,00 | 499,83 | 0,00 | 45 246,77 |
| Eco système D3E | 136,02 | 0,00 | 1 624,00 | 61,44 | 0,00 | 0,00 | 189,45 | 0,00 | 735,28 | 19,42 | 0,00 | 0,00 | 36,25 | | | 52,74 | 0,00 | 0,00 | 495,31 | 0,00 | 2 359,28 |
| Encombrants | 531,12 | 53 075,12 | 0,00 | 177,08 | 17 725,73 | 0,00 | 693,00 | 71 260,13 | 0,00 | 98,72 | 13 478,11 | 0,00 | 71,46 | 7 646,76 | 0,00 | 288,95 | 40 727,97 | 0,00 | 1 860,33 | 203 913,82 | 0,00 |
| Ferraille | 261,38 | 0,00 | 29 076,60 | 3,24 | 0,00 | 356,40 | 203,05 | 0,00 | 11 661,10 | 34,61 | 0,00 | 2 361,30 | 25,88 | 0,00 | 1 599,76 | 86,89 | 0,00 | 6 713,63 | 615,04 | 0,00 | 51 768,79 |
| Gravats | 1 356,30 | 15 154,21 | 0,00 | 584,89 | 6 566,66 | 0,00 | 1 300,00 | | | 138,88 | 2 170,33 | 0,00 | 195,83 | 778,56 | 0,00 | 272,00 | 0,00 | 0,00 | 3 847,90 | 24 669,76 | 0,00 |
| Huiles de vidange | 7,91 | 0,00 | 0,00 | 1,20 | | | 4,53 | 684,00 | 0,00 | 0,60 | 136,80 | | 1,20 | 273,60 | | 0,60 | 136,80 | | 16,04 | 1 231,20 | 0,00 |
| Location benne | 0,00 | 297,00 | 0,00 | 0,00 | 297,00 | 0,00 | | | | | | | 0,00 | 2 706,00 | 0,00 | | | | 0,00 | 3 300,00 | 0,00 |
| Location benne 15 M3 | 0,00 | 1 122,00 | 0,00 | | | | | | | | | | | | | | | | 0,00 | 1 122,00 | 0,00 |
| Papier | 23,66 | 312,31 | 1 988,74 | 0,00 | 0,00 | 0,00 | 69,54 | 1 070,91 | 5 137,20 | | | | | | | | | | 93,20 | 1 383,22 | 7 125,94 |
| Placoplâtre | 36,16 | 2 961,46 | 0,00 | 0,00 | 0,00 | 0,00 | | | | | | | | | | | | | 36,16 | 2 961,46 | 0,00 |
| Plastique | 1,66 | 1 186,90 | 0,00 | 0,00 | 0,00 | 0,00 | | | | | | | | | | | | | 1,66 | 1 186,90 | 0,00 |
| Pneus | 12,50 | 1 925,00 | 0,00 | | | | 25,72 | 714,56 | 0,00 | 1,04 | 0,00 | 0,00 | 7,53 | 0,00 | 0,00 | | | | 46,78 | 2 639,56 | 0,00 |
| Recyclum | | | | | | | 0,05 | 0,00 | 0,00 | | | | | | | | | | 0,05 | 0,00 | 0,00 |
| Transport | | | | | | | | | | | | | 0,00 | 3 544,80 | 0,00 | | | | 0,00 | 3 544,80 | 0,00 |
| TOTAL | 4 454,67 | 180 278,27 | 84 488,23 | 1 555,00 | 41 333,45 | 14 995,35 | 4 501,03 | 112 538,39 | 39 301,09 | 491,09 | 31 936,53 | 3 320,30 | 384,63 | 25 908,44 | 1 599,76 | 1 060,74 | 76 538,48 | 10 761,88 | 12 447,16 | 468 533,56 | 154 466,61 |

Le montant des dépenses pour l'exploitation du service des déchetteries s'élève à 977 830,44 + 468 533,56 = 1 446 354,00 € TTC.

3.3. SYNTHÈSE DES TONNAGES FLUX DÉCHÈTERIES

Le tonnage global reçu dans les déchèteries est en léger recul de -1,5 %.

Le flux DIB/Tout Venant qui est enfoui affiche une baisse de -0,9 % sur l'ensemble des déchèteries.

Par ailleurs, les flux de matériaux valorisables (métaux, bois, mobilier, D3E...) affichent une tendance à la hausse.

4. COLLECTE SÉLECTIVE

4.1. MODALITÉS D'EXPLOITATION DU SERVICE D'ÉLIMINATION

➤ Secteur de Digne les Bains :

Pour la commune de Digne les Bains, la collecte sélective a été inaugurée en juin 1998 sur le principe du PAV (Point d'Apport Volontaire).

En 2003, le système a été étendu à l'ensemble du territoire de la CC3V. L'ensemble de ces collectes était effectué par un prestataire.

En 2007, après la mise en place de bacs roulants, la CC3V effectue la collecte en porte à porte des emballages en régie. Les colonnes à emballages sont supprimées.

Depuis le 1er janvier 2012, la collecte du papier et du verre est aussi passée en porte à porte. Tout le tri sélectif est collecté en régie.

La collecte sélective a fait l'objet d'un contrat avec Eco-Emballages, ce contrat permet le recouvrement des aides Eco-Emballages concernant notamment le tri et la communication. Il permet aussi le versement des garanties de reprise par les repreneurs agréés.

Depuis le 01/01/2004, ce contrat est géré directement par le SYDEVOM.

Depuis le 1er janvier 2013, la CCABV collecte en porte à porte le bi flux sur les communes d'Aiglun et Champtercier. Le verre est collecté en porte à porte seulement sur la commune de Champtercier, Aiglun ayant préféré conserver le système des PAV (gestion SYDEVOM).

En 2014, la commune d'Aiglun intègre la collecte générale de la CCABV.

Le bi-flux est déposé au quai de transfert de La Colette puis expédié vers le centre de tri par le SYDEVOM.

Le verre est amené au quai de transfert de La Colette d'où il est expédié vers le recycleur par le SYDEVOM.

➤ Secteur de Château Arnoux – Saint Auban

Le tri sélectif est organisé en PAV en tri-flux (verre, papiers, emballages). La collecte, le transport et le tri sont assurés directement par le SYDEVOM.

➤ Secteur de Seyne

La collecte sélective est organisée en PAV en tri-flux.

La collecte des emballages est effectuée en régie. Ils sont rassemblés au quai de transfert de Seyne

Le reste est collecté par le SYDEVOM.

➤ Secteur de Bras d'Asse

Idem secteur Digne-les-Bains pour la collecte.

Le verre collecté est ramené au quai de transfert de La Colette.

Le bi-flux est transporté directement au centre de tri de Véolia à Manosque.

4.2. INDICATEURS TECHNIQUES ET FINANCIERS

4.2.1. COUT DE COLLECTE

| COLLECTE TRI SELECTIF | Secteur de Digne les Bains | Secteur de Bras d'Asse | Secteur de CASA | Secteur de Seyne | PAA |
|-----------------------|----------------------------|------------------------|--|------------------|-------------------|
| Salaires charges | 126 966,05 | 16 133,63 | SYDEVOM (cout de collecte inclus dans le cout de transport et traitement) | 8 884,48 | 151 984,16 |
| Eau | 4,92 | 23,01 | | 7,19 | 35,12 |
| Electricité | 332,49 | 27,62 | | 131,91 | 492,03 |
| Carburant | 10 008,65 | 6 334,37 | | 3 189,51 | 19 532,53 |
| Fournitures | 559,29 | 269,39 | | 641,98 | 1 470,66 |
| Vêtements | 672,60 | 107,81 | | 71,87 | 852,28 |
| Location | 43,21 | 788,47 | | 0,00 | 831,68 |
| Entretien | 545,70 | 171,92 | | 0,00 | 717,62 |
| Matériel | 11 549,41 | 12 370,27 | | 843,89 | 24 763,56 |
| Lavage bacs | 1 040,21 | 468,00 | | 390,00 | 1 898,21 |
| Vérifications | 1 214,96 | 97,96 | | 39,72 | 1 352,63 |
| Formation | 756,30 | 279,00 | | 77,50 | 1 112,80 |
| Déplacements | 564,92 | 0,00 | | 0,00 | 564,92 |
| Téléphonie | 361,82 | 141,67 | | 22,70 | 526,19 |
| Nettoyage locaux | 320,33 | 132,47 | | 0,00 | 452,80 |
| Taxes PL | 474,09 | 0,00 | | 112,50 | 586,59 |
| Emprunt | 10 307,00 | 0,00 | | 0,00 | 10 307,00 |
| TOTAL | 154 855,67 | 37 076,20 | | 14 413,24 | 205 703,13 |

4.2.2. COUT DE TRANSPORT ET TRAITEMENT

4.2.2.1. EMBALLAGES

➤ Secteur de Digne les Bains

SECTEUR DE DIGNE LES BAINS - Communes de l'ex CCABV

| EMBALLAGE - JRM | janv | fév | mars | avril | mai | juin | juill | août | sept | oct | nov | déc | TOTAL |
|-----------------|-----------|----------|-----------|----------|-----------|-----------|-----------|-----------|-----------|-----------|-----------|-----------|------------|
| 2016 Tonnage | 47,08 | 52,75 | 55,53 | 43,20 | 44,87 | 56,86 | 49,28 | 49,55 | 62,36 | 50,93 | 48,34 | 61,61 | 622,36 |
| 2016 Cout (€) | 10 095,95 | 9 415,75 | 11 858,99 | 9 251,03 | 9 621,73 | 12 137,31 | 10 503,42 | 10 551,54 | 13 302,74 | 10 864,01 | 10 308,27 | 13 180,30 | 131 091,05 |
| 2017 Tonnage | 44,11 | 46,25 | 59,57 | 45,66 | 60,05 | 49,97 | 42,58 | 56,92 | 41,48 | 51,53 | 58,21 | 45,12 | 601,45 |
| 2017 Cout (€) | 9 344,97 | 9 829,71 | 12 627,05 | 9 660,24 | 12 829,72 | 10 473,93 | 9 359,54 | 12 071,52 | 9 069,00 | 10 850,12 | 12 930,06 | 9 803,50 | 128 849,37 |

Evolution des tonnages sur le secteur de Digne les Bains

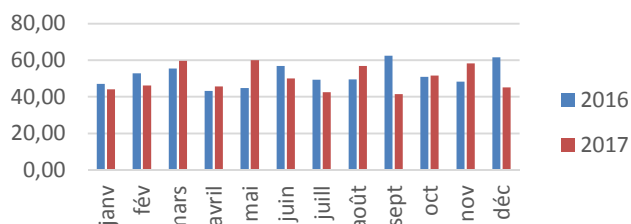

Evolution des coûts sur le secteur de Digne les Bains

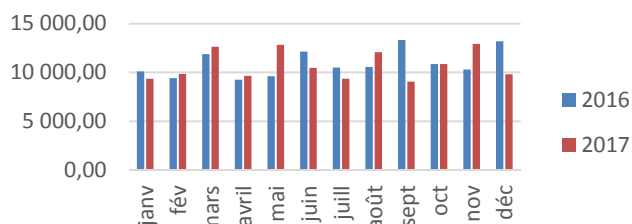

SECTEUR DE DIGNE LES BAINS - Communes de l'ex CCDB

| EMBALLAGE | janv | fév | mars | avril | mai | juin | juill | août | sept | oct | nov | déc | TOTAL |
|---------------|----------|----------|----------|----------|----------|----------|----------|----------|----------|----------|----------|----------|-----------|
| 2016 Tonnage | 2,30 | 2,23 | 2,17 | 2,30 | 2,55 | 2,48 | 2,90 | 3,26 | 2,85 | 2,64 | 3,25 | 2,54 | 31,46 |
| 2016 Cout (€) | 2 325,08 | 2 261,09 | 2 202,96 | 2 331,70 | 2 589,46 | 2 522,14 | 2 944,78 | 3 205,56 | 2 895,03 | 2 595,55 | 3 298,98 | 2 581,08 | 31 753,40 |
| 2017 Tonnage | 2,39 | 2,20 | 2,91 | 2,37 | 2,99 | 2,78 | 2,88 | 3,37 | 2,88 | 2,52 | 2,65 | 2,60 | 32,54 |
| 2017 Cout (€) | 2 622,37 | 2 416,72 | 3 188,30 | 2 600,98 | 3 273,85 | 3 046,82 | 2 929,86 | 3 422,60 | 2 918,60 | 2 551,98 | 2 689,71 | 2 643,66 | 34 305,44 |

Evolution des tonnages sur le secteur de Digne les Bains

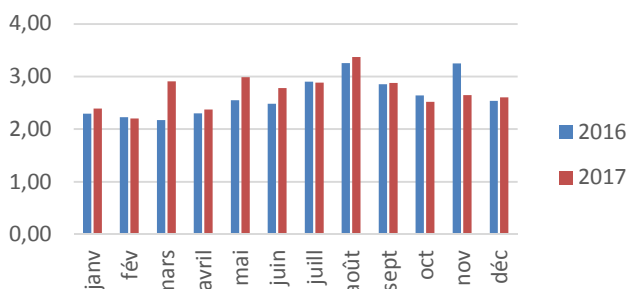

Evolution des coûts sur le secteur de Digne les Bains

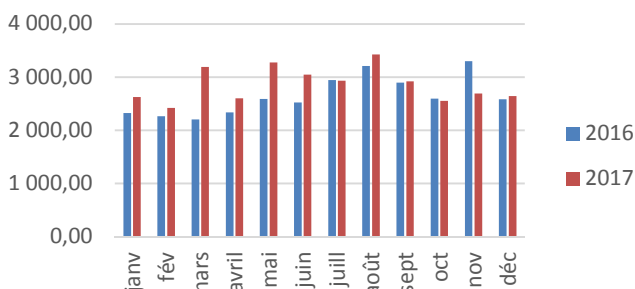

SECTEUR DE DIGNE LES BAINS - Communes de l'ex CCHB

| EMBALLAGE | janv | fév | mars | avril | mai | juin | juill | août | sept | oct | nov | déc | TOTAL |
|---------------|--------|--------|----------|--------|----------|----------|--------|----------|--------|--------|----------|--------|-----------|
| 2016 Tonnage | 0,77 | 0,74 | 0,72 | 0,77 | 0,85 | 0,83 | 0,97 | 1,09 | 0,95 | 0,88 | 1,08 | 0,85 | 10,49 |
| 2016 Cout (€) | 775,03 | 753,70 | 734,32 | 777,23 | 863,15 | 840,71 | 981,59 | 1 068,52 | 965,01 | 865,18 | 1 099,66 | 860,36 | 10 584,47 |
| 2017 Tonnage | 0,80 | 0,73 | 0,97 | 0,79 | 1,00 | 0,93 | 0,96 | 1,12 | 0,96 | 0,84 | 0,88 | 0,87 | 10,85 |
| 2017 Cout (€) | 874,12 | 805,57 | 1 062,77 | 866,99 | 1 091,28 | 1 015,61 | 976,62 | 1 140,87 | 972,87 | 850,66 | 896,57 | 881,22 | 11 435,15 |

Evolution des tonnages sur le secteur de Digne les Bains

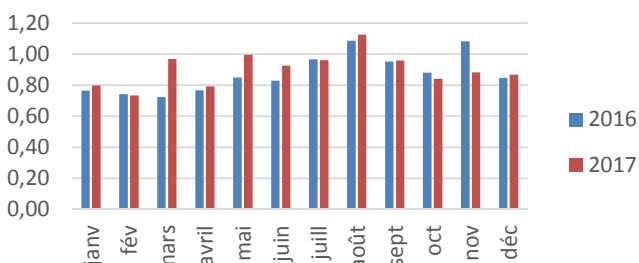

Evolution des coûts sur le secteur de Digne les Bains

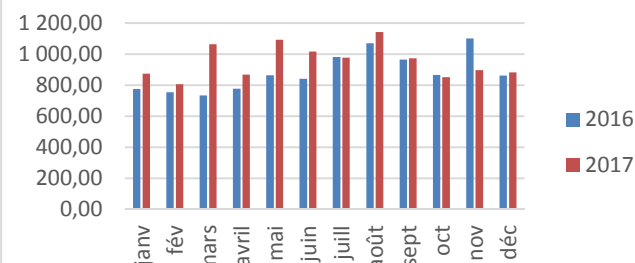

➤ Secteur de Château Arnoux – Saint Auban

SECTEUR DE CHÂTEAU ARNOUX - SAINT AUBAN

| EMBALLAGE | janv | fév | mars | avril | mai | juin | juill | août | sept | oct | nov | déc | TOTAL |
|---------------|-----------|-----------|-----------|-----------|-----------|-----------|-----------|-----------|-----------|-----------|-----------|-----------|------------|
| 2016 Tonnage | 12,24 | 11,87 | 11,58 | 12,26 | 13,59 | 13,25 | 15,47 | 17,36 | 15,22 | 14,08 | 17,32 | 13,54 | 167,79 |
| 2016 Cout (€) | 12 400,43 | 12 059,13 | 11 749,12 | 12 435,71 | 13 810,44 | 13 451,39 | 15 705,50 | 17 096,31 | 15 440,16 | 13 842,91 | 17 594,58 | 13 765,78 | 169 351,47 |
| 2017 Tonnage | 12,75 | 11,75 | 15,50 | 12,65 | 15,92 | 14,82 | 15,37 | 17,99 | 15,34 | 13,44 | 14,11 | 13,88 | 173,53 |
| 2017 Cout (€) | 13 985,96 | 12 889,19 | 17 004,26 | 13 871,90 | 17 460,51 | 16 249,68 | 15 625,91 | 18 253,89 | 15 565,88 | 13 610,58 | 14 345,10 | 14 099,50 | 182 962,36 |

Evolution des tonnages sur le secteur de Chateau Arnoux - Saint Auban

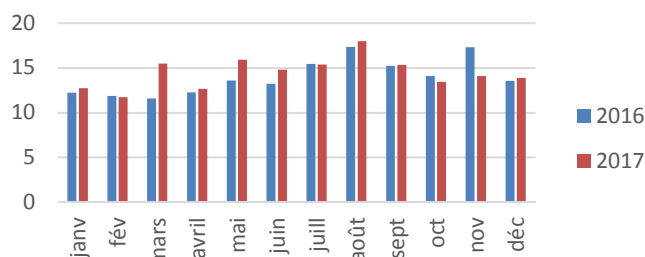

Evolution des coûts sur le secteur de Chateau Arnoux - Saint Auban

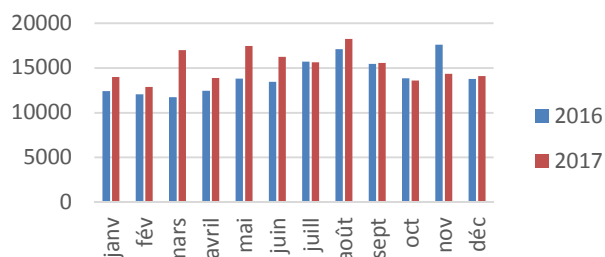

➤ Secteur de Seyne

SECTEUR DE SEYNE

| EMBALLAGE | janv | fév | mars | avril | mai | juin | juill | août | sept | oct | nov | déc | TOTAL |
|---------------|----------|----------|----------|----------|----------|----------|----------|----------|----------|----------|----------|----------|-----------|
| 2016 Tonnage | 3,30 | 4,15 | 1,95 | 1,70 | 5,35 | 0,80 | 3,60 | 8,10 | 4,90 | 1,75 | 3,00 | 2,45 | 41,05 |
| 2016 Cout (€) | 1 763,55 | 2 231,91 | 1 045,32 | 912,46 | 2 874,11 | 428,24 | 1 937,61 | 4 331,07 | 2 612,24 | 939,33 | 1 599,18 | 1 303,46 | 21 978,48 |
| 2017 Tonnage | 2,50 | 5,15 | 1,70 | 3,25 | 4,25 | 3,25 | 3,95 | 6,20 | 3,65 | 2,80 | 2,50 | 1,90 | 41,10 |
| 2017 Cout (€) | 1 323,89 | 2 738,09 | 904,05 | 1 726,07 | 2 261,58 | 1 724,17 | 2 098,35 | 3 290,79 | 1 939,64 | 1 481,89 | 1 331,60 | 1 006,69 | 21 826,81 |

Evolution des tonnages sur le secteur de Seyne

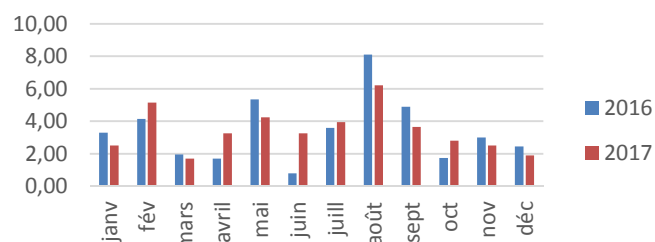

Evolution des coûts sur le secteur de Seyne

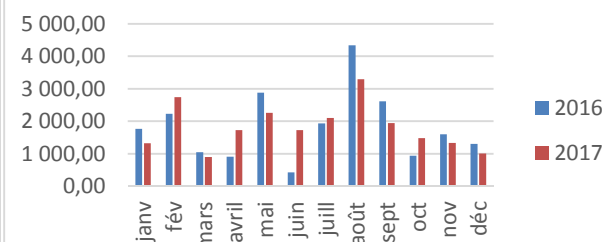

➤ Secteur de Bras d'Asse

SECTEUR DE BRAS D'ASSE

| EMBALLAGE - JRM | janv | fév | mars | avril | mai | juin | juill | août | sept | oct | nov | déc | TOTAL |
|-----------------|----------|----------|----------|----------|----------|----------|----------|----------|----------|----------|----------|----------|-----------|
| 2016 Tonnage | 6,06 | 6,79 | 7,15 | 5,56 | 5,77 | 7,32 | 6,34 | 6,37 | 8,02 | 6,55 | 6,22 | 7,93 | 80,08 |
| 2016 Cout (€) | 1 299,03 | 1 211,51 | 1 525,88 | 1 190,31 | 1 238,01 | 1 561,69 | 1 351,46 | 1 357,65 | 1 711,64 | 1 397,85 | 1 326,35 | 1 695,88 | 16 867,25 |
| 2017 Tonnage | 5,67 | 5,95 | 7,67 | 5,88 | 7,73 | 6,43 | 5,48 | 7,32 | 5,34 | 6,63 | 7,49 | 5,80 | 77,39 |
| 2017 Cout (€) | 1 202,40 | 1 264,77 | 1 624,70 | 1 242,97 | 1 650,78 | 1 347,66 | 1 204,27 | 1 553,22 | 1 166,89 | 1 396,07 | 1 663,69 | 1 261,40 | 16 578,81 |

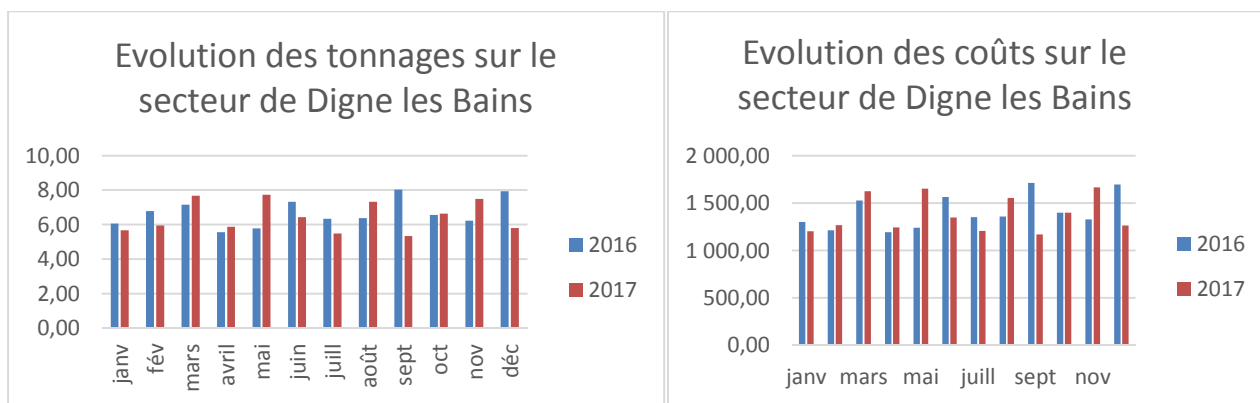

➤ **Ensemble du territoire de PAA :**

| EMBALLAGE | 2016 | 2016 | 2017 | 2017 |
|---|---------------|-------------------|---------------|-------------------|
| | Tonnage | Cout (€) | Tonnage | Cout (€) |
| SECTEUR DE CHÂTEAU ARNOUX - SAINT AUBAN | 167,79 | 169 351,47 | 173,53 | 182 962,36 |
| SECTEUR DE SEYNE | 41,05 | 21 978,48 | 41,10 | 21 826,81 |
| SECTEUR DE DIGNE LES BAINS - Communes de l'ex CCABV | 622,36 | 131 091,05 | 601,45 | 128 849,37 |
| SECTEUR DE DIGNE LES BAINS - Communes de l'ex CCDB | 31,46 | 31 753,40 | 32,54 | 34 305,44 |
| SECTEUR DE DIGNE LES BAINS - Communes de l'ex CCHB | 10,49 | 10 584,47 | 10,85 | 11 435,15 |
| SECTEUR DE BRAS D'ASSE | 80,08 | 16 867,25 | 77,39 | 16 578,81 |
| TOTAL | 953,23 | 381 626,12 | 936,85 | 395 957,95 |

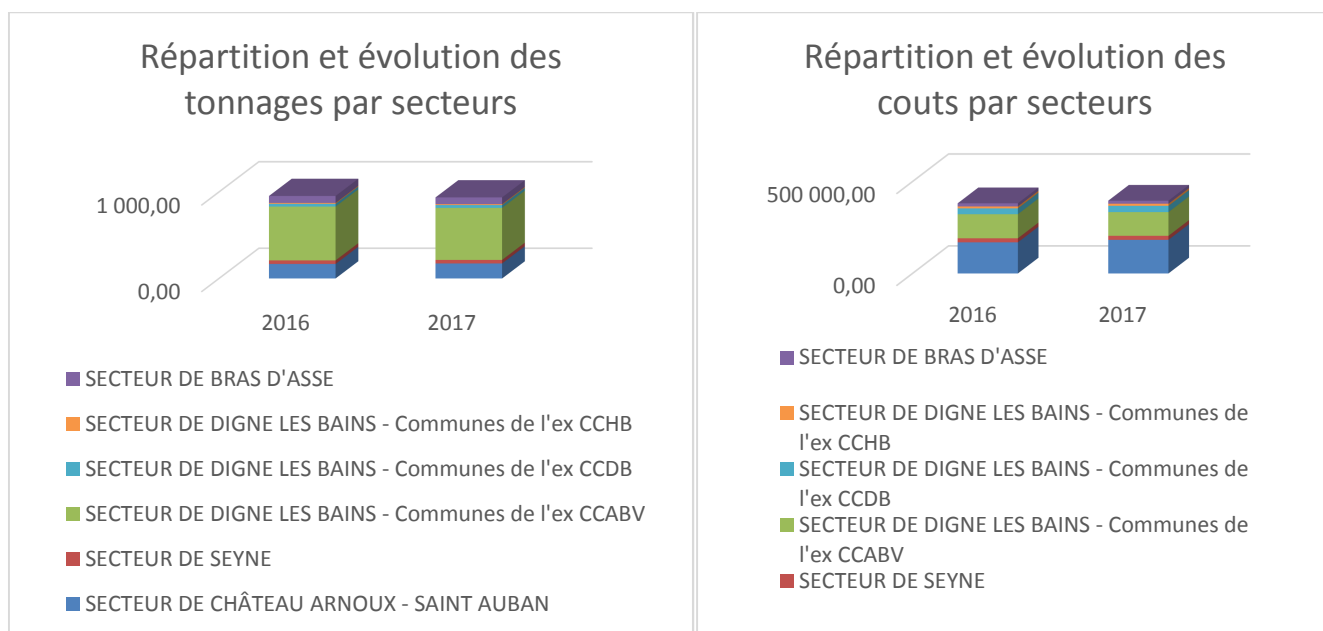

4.2.2.2. JRM

➤ **Secteur de Digne les Bains**

| SECTEUR DE DIGNE LES BAINS - Communes de l'ex CCDB | | | | | | | | | | | | | | |
|--|----------|--------|--------|--------|--------|--------|--------|--------|--------|--------|---------|--------|--------|----------|
| JRM | | janv | févr | mars | avril | mai | juin | juill | août | sept | octobre | nov | déc | TOTAL |
| 2016 | Tonnage | 2,32 | 5,36 | 3,54 | 2,88 | 1,73 | 4,99 | 3,25 | 2,98 | 4,53 | 3,68 | 3,27 | 4,00 | 42,51 |
| | Cout (€) | 275,06 | 637,82 | 421,29 | 342,88 | 206,21 | 594,87 | 386,95 | 354,94 | 539,29 | 437,55 | 389,48 | 476,79 | 5 063,12 |
| 2017 | Tonnage | 5,52 | 3,25 | 3,94 | 2,03 | 4,33 | 4,29 | 2,91 | 3,94 | 2,17 | 4,27 | 4,55 | 3,12 | 44,32 |
| | Cout (€) | 657,54 | 381,85 | 469,06 | 241,74 | 516,12 | 511,47 | 346,70 | 414,62 | 258,04 | 508,57 | 537,13 | 372,35 | 5 215,17 |

Evolution des tonnages sur le secteur de Digne les Bains

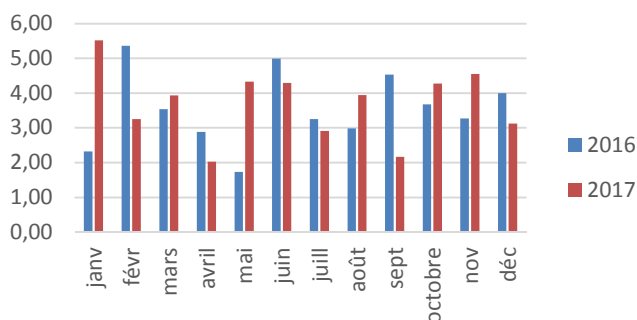

Evolution des coûts sur le secteur de Digne les Bains

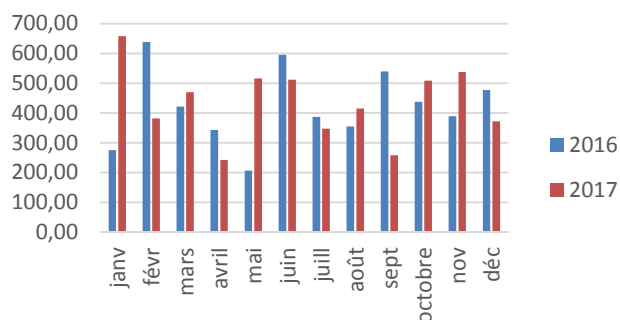

SECTEUR DE DIGNE LES BAINS - Communes de l'ex CCHB

| SECTEUR DE DIGNÉ LES BAINS - Communes de l'ex CCNB | | | | | | | | | | | | | | |
|--|----------|--------|--------|--------|--------|--------|--------|--------|--------|--------|---------|--------|--------|----------|
| JRM | | janv | févr | mars | avril | mai | juin | juill | août | sept | octobre | nov | déc | TOTAL |
| 2016 | Tonnage | 2,09 | 4,82 | 3,18 | 2,59 | 1,56 | 4,49 | 2,92 | 2,68 | 4,08 | 3,31 | 2,94 | 3,60 | 38,26 |
| | Cout (€) | 247,56 | 574,04 | 379,16 | 308,59 | 185,59 | 535,38 | 348,26 | 319,45 | 485,36 | 393,79 | 350,53 | 429,11 | 4 556,81 |
| 2017 | Tonnage | 4,97 | 2,93 | 3,54 | 1,83 | 3,90 | 3,86 | 2,62 | 3,55 | 1,95 | 3,84 | 4,10 | 2,81 | 39,89 |
| | Cout (€) | 591,79 | 343,66 | 422,15 | 217,56 | 464,51 | 460,32 | 312,03 | 373,16 | 232,23 | 457,71 | 483,41 | 335,12 | 4 693,66 |

Evolution des tonnages sur le secteur de Digne les Bains

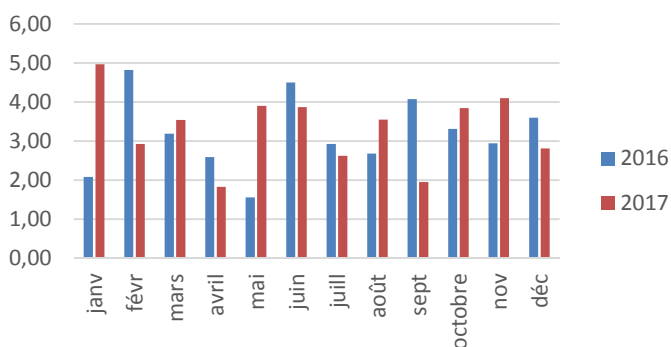

Evolution des coûts sur le secteur de Digne les Bains

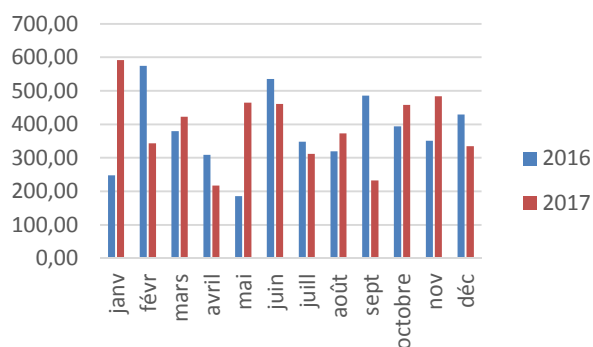

➤ Secteur de Château Arnoux – Saint Auban

SECTEUR DE CHÂTEAU ARNOUX - SAINT AUBAN

| SECTEUR DE CHATELAIN ROUX - SAINT LOUBAIN | | | | | | | | | | | | | | |
|---|----------|----------|----------|----------|----------|----------|----------|----------|----------|----------|----------|----------|----------|-----------|
| JRM | | janv | févr | mars | avril | mai | juin | juill | août | sept | octobre | nov | déc | TOTAL |
| 2016 | Tonnage | 16,22 | 37,49 | 24,77 | 20,16 | 12,12 | 34,95 | 22,74 | 20,87 | 31,70 | 25,73 | 22,87 | 27,99 | 297,60 |
| | Cout (€) | 1 925,45 | 4 464,73 | 2 949,05 | 2 400,14 | 1 443,49 | 4 164,06 | 2 708,65 | 2 484,59 | 3 775,02 | 3 062,84 | 2 726,33 | 3 337,52 | 35 441,87 |
| 2017 | Tonnage | 38,63 | 22,75 | 27,56 | 14,20 | 30,32 | 30,05 | 20,37 | 27,59 | 15,17 | 29,90 | 31,85 | 21,86 | 310,26 |
| | Cout (€) | 4 602,77 | 2 672,93 | 3 283,41 | 1 692,16 | 3 612,83 | 3 580,30 | 2 426,90 | 2 902,33 | 1 806,25 | 3 559,98 | 3 759,89 | 2 606,46 | 36 506,21 |

Evolution des tonnages sur le secteur de Château Arnoux - Saint Auban

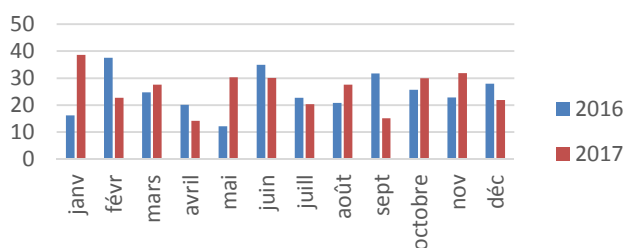

Evolution des coûts sur le secteur de Château Arnoux - Saint Auban

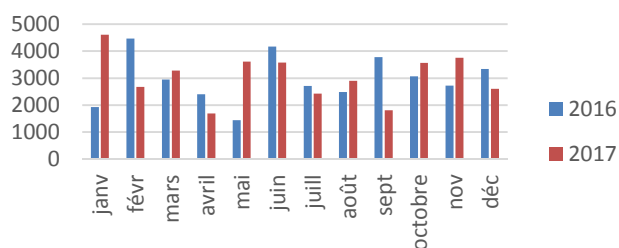

➤ Secteur de Seyne

SECTEUR DE SEYNE

| SECTEUR DE SEINE | | | | | | | | | | | | | | |
|------------------|----------|--------|--------|--------|--------|--------|--------|--------|--------|--------|---------|--------|--------|----------|
| JRM | | janv | févr | mars | avril | mai | juin | juill | août | sept | octobre | nov | déc | TOTAL |
| 2016 | Tonnage | 2,55 | 5,89 | 3,89 | 3,17 | 1,90 | 5,49 | 3,57 | 3,28 | 4,98 | 4,04 | 3,59 | 4,40 | 46,77 |
| | Cout (€) | 302,57 | 701,60 | 463,42 | 377,16 | 226,83 | 654,35 | 425,65 | 390,44 | 593,22 | 481,30 | 428,42 | 524,47 | 5 569,44 |
| 2017 | Tonnage | 6,07 | 3,58 | 4,33 | 2,23 | 4,77 | 4,72 | 3,20 | 4,34 | 2,38 | 4,70 | 5,01 | 3,44 | 48,76 |
| | Cout (€) | 723,29 | 420,03 | 515,96 | 265,91 | 567,73 | 562,62 | 381,37 | 456,08 | 283,84 | 559,43 | 590,84 | 409,59 | 5 736,69 |

Evolution des tonnages sur le secteur de Seyne

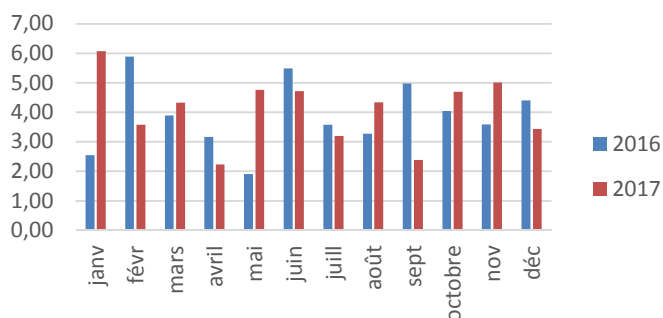

Evolution des coûts sur le secteur de Seyne

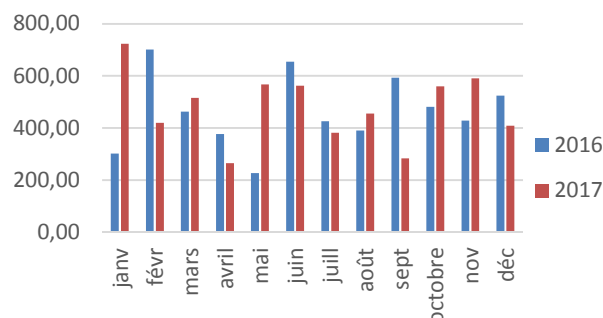

➤ Secteur de Bras d'Asse

Voir avec le bi-flux

➤ Ensemble du territoire de PAA

| JRM | 2016 | 2016 | 2017 | 2017 |
|--|---------------|------------------|---------------|------------------|
| | Tonnage | Cout (€) | Tonnage | Cout (€) |
| SECTEUR DE CHÂTEAU ARNOUX - SAINT AUBAN | 297,60 | 35 441,87 | 310,26 | 36 506,21 |
| SECTEUR DE SEYNE | 46,77 | 5 569,44 | 48,76 | 5 736,69 |
| SECTEUR DE DIGNE LES BAINS - Communes de l'ex CCDB | 42,51 | 5 063,12 | 44,32 | 5 215,17 |
| SECTEUR DE DIGNE LES BAINS - Communes de l'ex CCHB | 38,26 | 4 556,81 | 39,89 | 4 693,66 |
| TOTAL | 425,14 | 50 631,24 | 443,23 | 52 151,73 |

Répartition et évolution des tonnages par secteurs

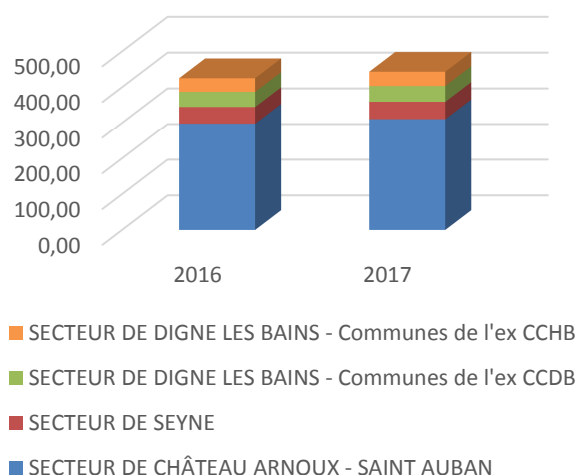

Répartition et évolution des coûts par secteurs

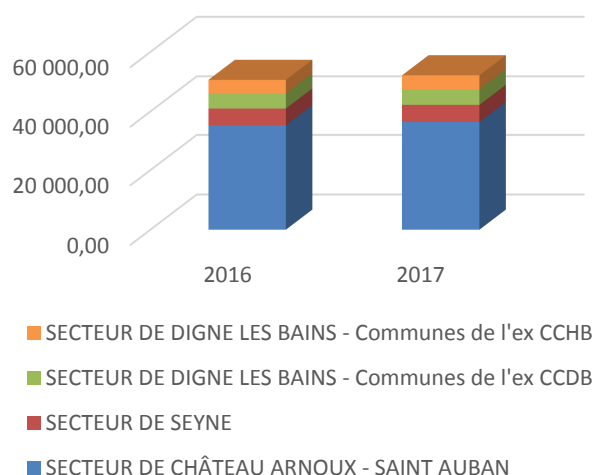

4.2.2.3. VERRE

➤ Secteur de Digne les Bains

SECTEUR DE Digne les Bains

| VERRE | | janvier | février | mars | avril | mai | juin | juillet | août | septembre | octobre | novembre | décembre | TOTAL |
|-------|----------|----------|----------|----------|-------|----------|----------|----------|----------|-----------|----------|----------|----------|-----------|
| 2016 | Tonnage | 23,14 | 23,14 | 46,28 | 0,00 | 69,42 | 46,28 | 23,14 | 92,56 | 23,14 | 46,28 | 23,14 | 23,14 | 439,67 |
| | Cout (€) | 2 321,23 | 2 321,23 | 4 642,45 | 0,00 | 6 963,68 | 4 642,45 | 2 321,23 | 9 284,90 | 2 321,23 | 4 642,45 | 2 321,23 | 2 321,23 | 44 103,29 |
| 2017 | Tonnage | 24,31 | 24,31 | 48,63 | 0,00 | 72,94 | 48,63 | 24,31 | 97,26 | 24,31 | 48,63 | 24,31 | 24,31 | 461,98 |
| | Cout (€) | 2 322,16 | 2 322,16 | 4 644,32 | 0,00 | 6 966,47 | 4 644,32 | 2 322,16 | 9 288,63 | 2 322,16 | 4 644,32 | 2 322,16 | 2 322,16 | 44 121,00 |

Evolution des tonnages sur le secteur de Digne les Bains

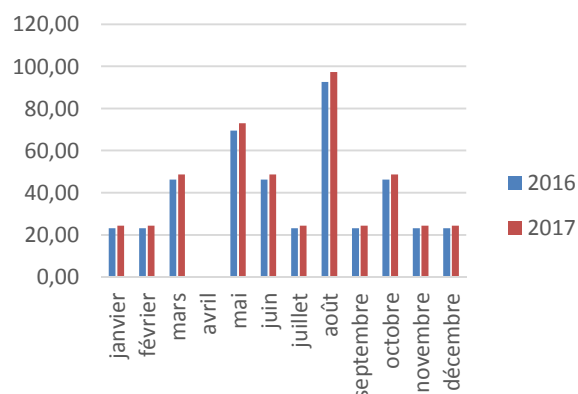

Evolution des couts sur le secteur de Digne les Bains

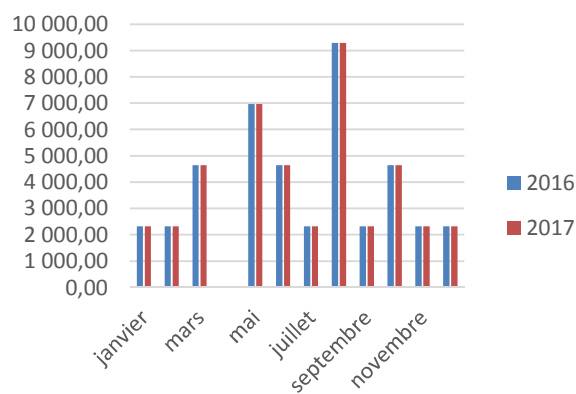

➤ Secteur de Château Arnoux – Saint Auban

SECTEUR DE CHÂTEAU ARNOUX - SAINT AUBAN

| VERRE | | janvier | février | mars | avril | mai | juin | juillet | août | septembre | octobre | novembre | décembre | TOTAL |
|-------|----------|----------|----------|----------|----------|----------|----------|----------|----------|-----------|----------|----------|----------|-----------|
| 2016 | Tonnage | 26,78 | 29,68 | 22,95 | 16,30 | 33,06 | 33,04 | 28,56 | 38,00 | 26,57 | 27,46 | 37,57 | 25,57 | 345,52 |
| | Cout (€) | 2 344,68 | 2 598,43 | 2 009,50 | 1 426,88 | 2 894,74 | 2 892,63 | 2 500,72 | 3 327,03 | 2 326,30 | 2 404,05 | 3 289,81 | 2 238,56 | 30 253,31 |
| 2017 | Tonnage | 28,48 | 24,41 | 23,92 | 22,99 | 36,59 | 33,76 | 25,68 | 45,72 | 32,63 | 23,39 | 26,10 | 20,99 | 344,66 |
| | Cout (€) | 2 131,53 | 2 137,69 | 2 094,08 | 2 133,18 | 3 203,65 | 2 956,20 | 2 253,34 | 4 011,79 | 2 863,01 | 2 052,23 | 2 290,19 | 1 841,99 | 29 968,89 |

Evolution des tonnages sur le secteur de Château Arnoux - Saint Auban

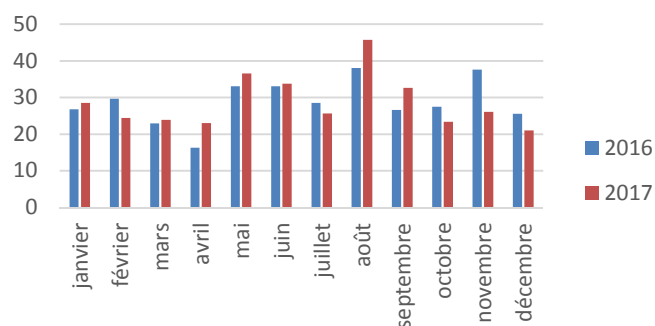

Evolution des coûts sur le secteur de Château Arnoux - Saint Auban

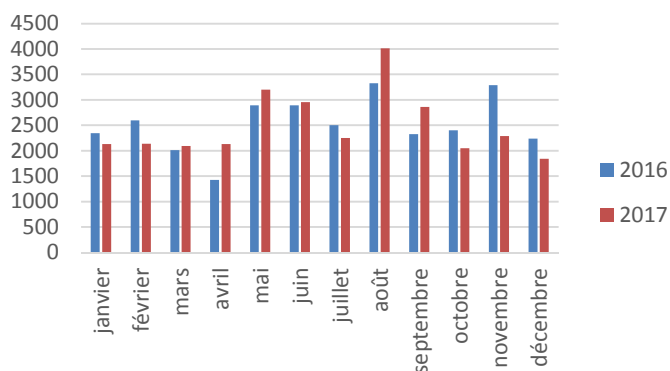

➤ Secteur de Seyne

SECTEUR DE SEYNE

| SECTEUR DE SELINE | | | | | | | | | | | | | | |
|-------------------|----------|---------|---------|--------|--------|--------|--------|---------|--------|-----------|---------|----------|----------|----------|
| VERRE | | janvier | février | mars | avril | mai | juin | juillet | août | septembre | octobre | novembre | décembre | TOTAL |
| 2016 | Tonnage | 5,36 | 5,94 | 4,59 | 3,26 | 6,61 | 6,61 | 5,71 | 7,60 | 5,31 | 5,49 | 7,51 | 5,11 | 69,10 |
| | Cout (€) | 468,94 | 519,69 | 401,90 | 285,38 | 578,95 | 578,53 | 500,14 | 665,41 | 465,26 | 480,81 | 657,96 | 447,71 | 6 050,66 |
| 2017 | Tonnage | 5,70 | 4,88 | 4,78 | 4,60 | 7,32 | 6,75 | 5,14 | 9,14 | 6,53 | 4,68 | 5,22 | 4,20 | 68,93 |
| | Cout (€) | 426,31 | 427,54 | 418,82 | 426,64 | 640,73 | 591,24 | 450,67 | 802,36 | 572,60 | 410,45 | 458,04 | 368,40 | 5 993,78 |

Evolution des tonnages sur le secteur de Seyne

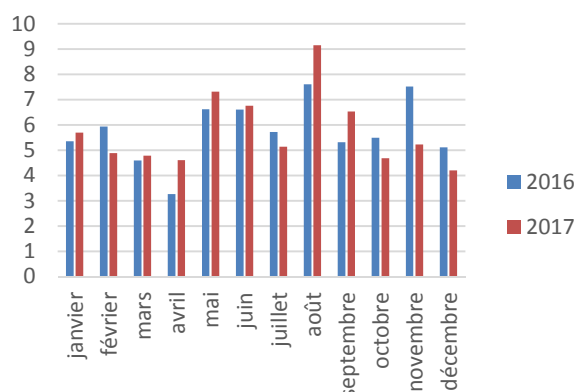

Evolution des coûts sur le secteur de Seyne

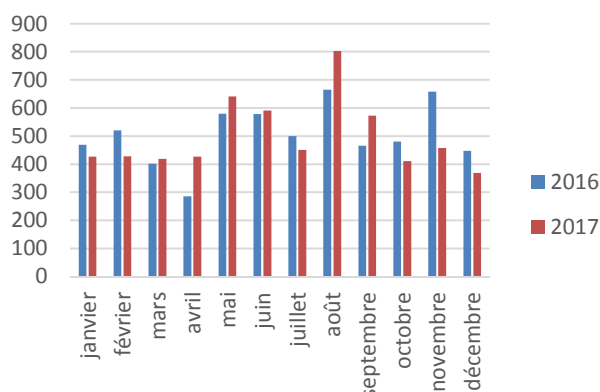

➤ Secteur de Bras d'Asse

SECTEUR DE BRAS D'ASSE

| SECTEUR DE BIENS D'USAGE | | | | | | | | | | | | | | |
|--------------------------|----------|---------|---------|----------|-------|----------|----------|---------|----------|-----------|----------|----------|----------|-----------|
| VERRE | | janvier | février | mars | avril | mai | juin | juillet | août | septembre | octobre | novembre | décembre | TOTAL |
| 2016 | Tonnage | 6,53 | 6,53 | 13,05 | 0,00 | 19,58 | 13,05 | 6,53 | 26,11 | 6,53 | 13,05 | 6,53 | 6,53 | 124,01 |
| | Cout (€) | 654,74 | 654,74 | 1 309,48 | 0,00 | 1 964,22 | 1 309,48 | 654,74 | 2 618,96 | 654,74 | 1 309,48 | 654,74 | 654,74 | 12 440,05 |
| 2017 | Tonnage | 6,86 | 6,86 | 13,72 | 0,00 | 20,57 | 13,72 | 6,86 | 27,43 | 6,86 | 13,72 | 6,86 | 6,86 | 130,30 |
| | Cout (€) | 655,19 | 655,19 | 1 310,37 | 0,00 | 1 965,56 | 1 310,37 | 655,19 | 2 620,74 | 655,19 | 1 310,37 | 655,19 | 655,19 | 12 448,53 |

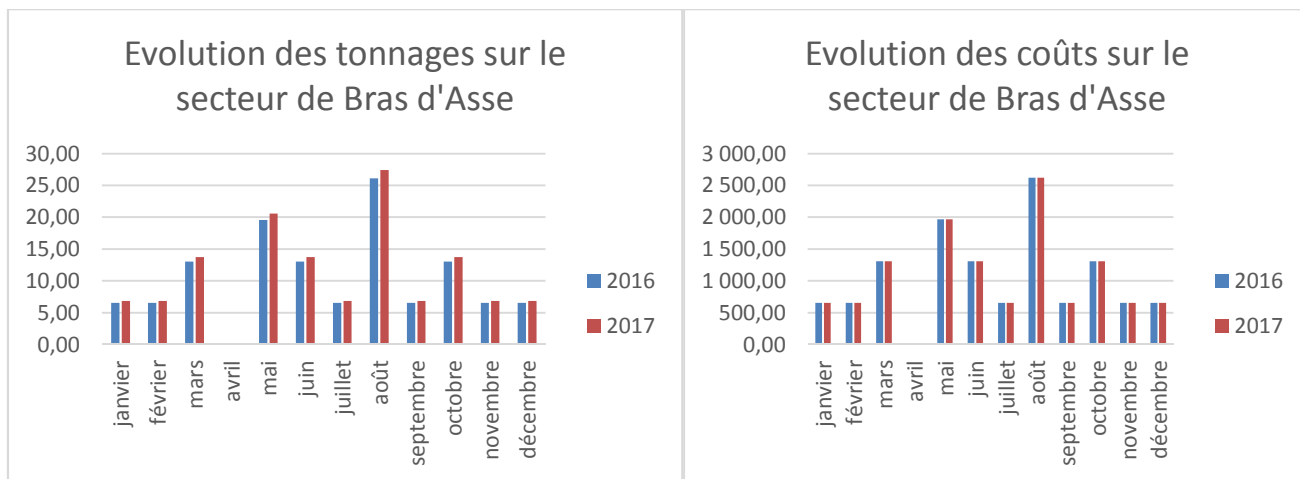

➤ **Ensemble du territoire de PAA**

| VERRE | 2016 | 2016 | 2017 | 2017 |
|---|---------------|------------------|-----------------|------------------|
| | Tonnage | Cout (€) | Tonnage | Cout (€) |
| SECTEUR DE DIGNE LES BAINS | 439,67 | 44 103,29 | 461,98 | 44 121,00 |
| SECTEUR DE BRAS D'ASSE | 124,01 | 12 440,05 | 130,30 | 12 448,53 |
| SECTEUR DE CHÂTEAU ARNOUX - SAINT AUBAN | 345,52 | 30 253,31 | 344,66 | 29 968,89 |
| SECTEUR DE SEYNE | 69,10 | 6 050,66 | 68,93 | 5 993,78 |
| TOTAL | 978,30 | 92 847,31 | 1 005,87 | 92 532,20 |

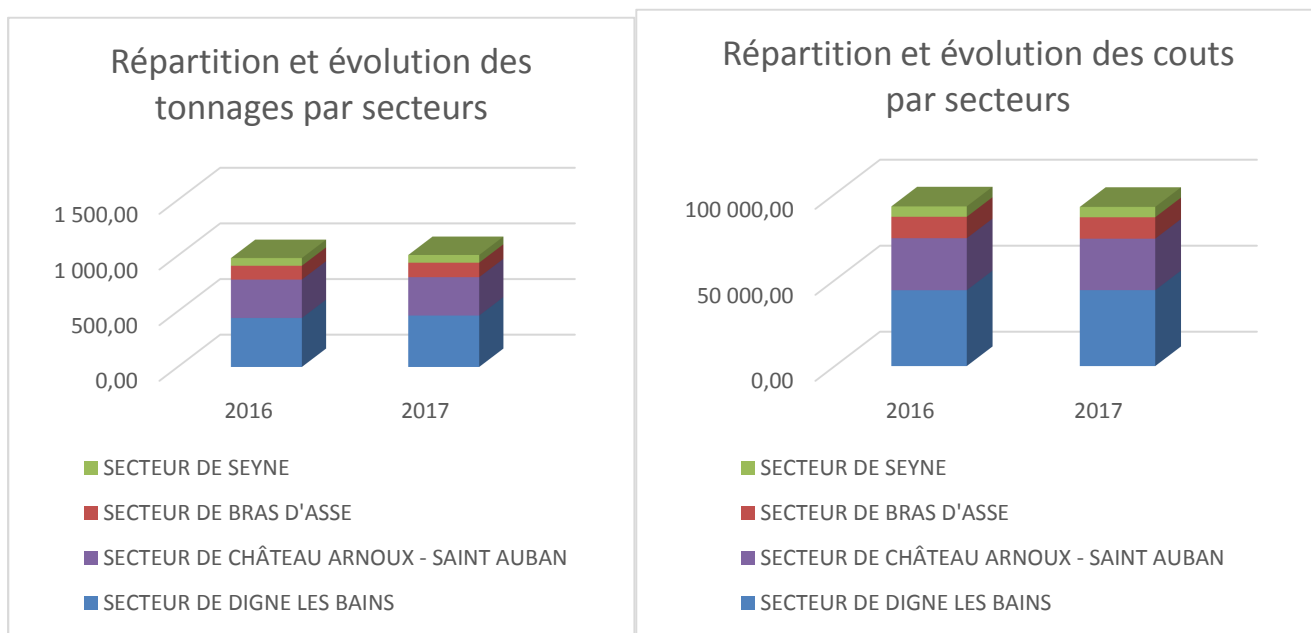

4.3. SYNTHÈSE DES TONNAGES DU TRI SÉLECTIF

Le bi-flux (secteurs de Digne les Bains et Bras d'Asse) :

Baisse tonnages emballages + papiers de -1,9 % avec un taux de refus de 19,8 %

Verre : Augmentation de 5 %

Tri-flux (tous les autres secteurs)

Augmentation de 4 % avec un taux de refus de 24 % sur les emballages

Verre : tonnages quasi identiques

4.4. CONCLUSION

Sur les secteurs de Digne les Bains et Bras d'Asse, le taux de refus de 14 % en 2016 est passé à 20 % en 2017. Cette augmentation du taux de refus sur le secteur Digne et Bras d'Asse est due à un manque de communication.

Concernant les autres secteurs (Tri-flux), il est à noter une augmentation du tonnage collecté de 4% mais un taux de refus important de 24 %.

5. ISDI ET PLATE-FORME DE COMPOSTAGE

5.1. INDICATEURS TECHNIQUES

Les déchets de chantier, les déchets inertes, les déchets verts et les déchets industriels banaux sont déposés uniquement par les entreprises sur le site de la décharge et de la plate-forme de compostage de la Colette.

La décharge de la Colette est une Installation de Stockage de Déchets Inertes, elle est ouverte ainsi que la déchèterie d'entreprises depuis le début de l'année 1999. La plate-forme de compostage a été mise en service, sur ce site à l'automne 2001.

Quotidiennement la décharge est nivelée.

Les déchets verts sont apportés soit par les particuliers à la déchèterie, et transférés ensuite par le personnel de la communauté à la plate-forme, soit par les professionnels, directement sur le site de la Colette. Ces déchets sont broyés, les andains formés sont laissés en maturation, puis le compost est criblé. Les usagers peuvent venir en récupérer gratuitement, lorsqu'il est prêt.

5.2. INDICATEURS FINANCIERS

5.2.1. MODALITES D'EXPLOITATION DU SERVICE D'ELIMINATION

Le site de la Colette est exploité en régie par le personnel de la Communauté de Communes Asse Bléone Verdon. Trois agents s'occupent à la fois de la décharge et de la plate-forme.

5.2.2. TARIFS

Les dépôts sont facturés aux entreprises en fonction du poids des camions, pour le CET

| | |
|------------------------------|------|
| Dépôt inférieur à 3,5 tonnes | 5 € |
| Dépôt de 3,5 à 19 tonnes | 10 € |
| Dépôt de 19 à 26 tonnes | 20 € |
| Dépôt supérieur à 26 tonnes | 30 € |

Les dépôts sont facturés aux entreprises en fonction du poids des camions pour la plateforme de compostage :

- < 3,5 t : 5 €
- > 3,5 t : 15 €

Les dépôts sont facturés aux entreprises en fonction du volume, pour la déchèterie :

| | |
|--------|--------------------|
| Carton | 6 €/m ³ |
|--------|--------------------|

| | |
|---------------|---------------------|
| Bois | 18 €/m ³ |
| Emb/plastique | 17 €/m ³ |
| Papier | 20 €/m ³ |
| Ferraille | gratuit |

5.2.3. MONTANT ANNUEL GLOBAL DES DEPENSES DU SERVICE

| SERVICE DECHARGE | Secteur de Digne les Bains | PAA |
|------------------|----------------------------|-------------------|
| Salaires charges | 88 843,55 | 88 843,55 |
| Eau | 335,57 | 335,57 |
| Electricité | 564,22 | 564,22 |
| Carburant | 33 004,18 | 33 004,18 |
| Fournitures | 547,84 | 547,84 |
| Vêtements | 0,00 | 0,00 |
| Location | 0,00 | 0,00 |
| Entretien | 315,49 | 315,49 |
| Matériel | 36 003,92 | 36 003,92 |
| Lavage bacs | 0,00 | 0,00 |
| Vérifications | 580,82 | 580,82 |
| Formation | 0,00 | 0,00 |
| Déplacements | 0,00 | 0,00 |
| Téléphonie | 513,74 | 513,74 |
| Nettoyage locaux | 0,00 | 0,00 |
| TGAP | 9 866,00 | 9 866,00 |
| TOTAL | 170 575,33 | 170 575,33 |

Le montant des dépenses pour l'exploitation du service de la décharge de la Colette s'élève à : **170 575,33 €**.

5.2.4. MONTANT ANNUEL GLOBAL DES RECETTES DU SERVICE

Remboursement convention de mise à disposition avec le SYDEVOM : **14 410 €**

5.2.5. TONNAGES RECUEILLIS SUR LE SITE

Tonnages entrants sur l'ISDI :

| Code catégorie | Types de déchets inertes | Tonnages |
|----------------|-----------------------------------|---------------|
| 17 01 01 | Béton | 200 t |
| 17 01 03 | Tuiles, céramiques | 60 t |
| 17 01 07 | Mélange béton, tuiles, céramiques | 2140 t |
| 17 03 02 | Mélange bitumineux | 400 t |
| 17 05 04 | Terres, cailloux | 2998 t |
| 19 12 05 | Verre | 2 t |
| | Total | 5800 t |

5.2.6. CONCLUSION SUR L'ISDI ET LA PLATEFORME DE COMPOSTAGE

Il est à noter que les tonnages entrants sur l'ISDI sont en diminution de -11 %.

L'interdiction du brûlage des déchets verts entraîne une augmentation importante des apports de déchets verts

et entraîne une saturation de la plateforme.

6. BILAN ANNUEL DU SERVICE PUBLIC D'ÉLIMINATION DES DÉCHETS

| BILAN | Secteur de Digne les Bains | Secteur de Bras d'Asse | Secteur de CASA | Secteur de Seyne | PAA |
|---|----------------------------|------------------------|---------------------|-------------------|---------------------|
| RECETTE | | | | | |
| TEOM | 3 165 710,18 | 362 184,43 | 2 285 865,43 | 474 306,96 | 6 288 067,00 |
| REOM | 235 502,00 | | | | 235 502,00 |
| Redevance Spéciale | 120 170,99 | | | | 120 170,99 |
| Redevance camping | 5 758,40 | 51 059,60 | | 10 105,41 | 66 923,41 |
| Participation CCLDV | | | 251 023,39 | | 251 023,39 |
| Déchetteries professionnels | 14 085,00 | | 102 888,43 | | 116 973,43 |
| Remboursement convention chargement quai de transfert avec le SYDEVOM | 14 410,00 | | | | 14 410,00 |
| Soutien à la valorisation | 44 221,15 | | 99 483,58 | 10 761,88 | 154 466,61 |
| Soutien tri sélectif | 183 453,10 | 37 391,40 | 181 950,26 | 43 752,40 | 446 547,16 |
| TOTAL COUT RECETTE (€ TTC) | 3 783 310,82 | 450 635,43 | 2 921 211,08 | 538 926,66 | 7 694 083,99 |
| Nombres d'habitant | 26 239 | 2 505 | 17 425 | 2 754 | 48 923,00 |
| Cout par habitant (€/hab) | 144,19 | 179,89 | 167,64 | 195,69 | 157,27 |
| DEPENSE | | | | | |
| Ordures ménagères | 2 291 830,32 | 310 698,15 | 1 964 628,12 | 305 845,55 | 4 873 002,14 |
| Tri-sélectif | 372 040,31 | 66 103,54 | 212 931,25 | 47 970,52 | 699 045,62 |
| Déchetteries | 572 892,35 | 30 184,66 | 666 904,00 | 176 383,00 | 1 446 364,00 |
| Décharge | 170 575,33 | | | | 170 575,33 |
| TOTAL COUT DEPENSE (€ TTC) | 3 407 338,32 | 406 986,34 | 2 844 463,37 | 530 199,06 | 7 188 987,09 |
| Nombres d'habitant | 26 239 | 2 505 | 17 425 | 2 754 | 48 923 |
| Cout par habitant (€/hab) | 129,86 | 162,47 | 163,24 | 192,52 | 146,94 |
| BILAN | | | | | |
| RECETTE - DEPENSE (€ TTC) | 375 972,51 | 43 649,09 | 76 747,71 | 8 727,60 | 505 096,90 |

Répartition des recettes par secteur

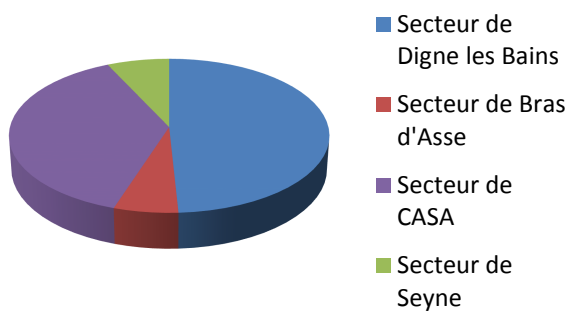

Répartition des dépenses par secteur

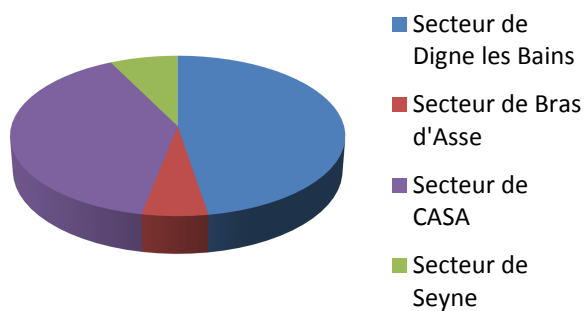

En conclusion, le bilan financier global du pôle déchets fait apparaître un solde positif de 505 096,90 euros.